SHANGHAI, MONDAY, OCTOBER 23, 1922 NO. 17,841.
THE SHUN PAO, CHINESE DAILY NEWS
PUBLISHED EVERY MORNING AND SUNDAY ESTABLISHED 1872.

申報

中華民國十一年
西曆一千九百二十二年
十月二十三號星期一
舊曆壬戌九月初四日
今天五大張售大洋三分
第一萬七千八百四十一號

本館始創自同治十一年即西曆一八七二年 已在中國郵政局特准掛號立券認為新聞紙 包裹特別優待

本館定報價目 本館廣告刊例

今日本報連常識共五大張閱者注意

今日本報本埠附送先施公司五週紀念大減價傳單如有遺漏請向送報人索取 乙A7185

警告石瑞華鑒

余好意起見代汝經手之欵遇天良不能累及況汝年輕正要作事何必棄店而逃只使暫避亦是無益彼此兩人終有相遇之日為此區區之數買絕上海一路亦非善策余無辜受累豈肯甘休特登申新二報通告限十日內速來理楚否則訴諸法庭與怪絕情勿謂言之不先也須三思之 裘蕉森白 A4229

敬告有志研究日文者

用最適切之函授方法使於一年半內能了解日本近代之書報雜誌凡國文通順者男女均可學習學費每月二元郵費一角報名自即日起至陽曆十二月底截止函索詳章附郵三分 江蘇松江西門外日文函授學社啓 甲A6215

▲啓發：事可如汝願辦理速來余處接洽幸勿自悞 臚 同啓 甲A6214

元下 新鮮牛肉汁

元下公司的新鮮牛肉汁經過好幾位醫學專家化驗多稱許他們也都交口稱譽我們得到這許多的讚美詞更不敢疏忽研究精良功效顯著前兩年訂服的顧諸君雅意現在決定九月初一日起送每日一瓶每月三元不論商權不遺餘力今年肉價雖昂不加價以酬諸君如要說明書或訂服的請向敝事務所接洽通信都好 上海城內穿心河橋元下公司事務所啓 蘇州利濟大藥房亦有發行 甲A7167

奉贈楷書樣本 各埠名片店印刷家注意

函索面取俱可 上海英租界南京路久安里內粹華楷片公司啓 乙A7165

上海德商通利洋行聘請樊君發源為總買辦

樊發源君為本行華總經理准於十一月一號就職如蒙惠顧請逕臨四川路九十六號本行華總經理寫字間接洽可也

本行營造鐵路工程建築廠棧商埠房屋代客打樣經理德國名廠各種機器電氣材料水火保險兼辦進出口貨代理經租房屋地產等刻已聘請德商通利洋行總理費德考啓 乙A7170

安康洋行啓事

啓者本行專營進出口部為五金銅鐵疋頭雜貨出口部為蛋黃蛋白蛋粉礦質原料以及各種著名土產並在南北兩市分設安康木行注重推銷洋松木料花色齊備現貨充足價格比衆克己如蒙賜顧無任歡迎 字間二號廣東路 南市木行南站東首 北市木行滬杭火車北站西首板廠橋 總理朱之椿 孟樂 謹啓 電話中四七三三 乙A7166

商辦閘北水電公司籌備處廣告

本公司為便利股東投資起見特在南市華商電汽公司朱孔嘉君處添設收股處凡南市股東請就近向朱君索取認股證書填發通知單即在南市致祥錢莊正利銀行交股所有收條仍至後馬路興仁里口江南銀行本公司股務處換取收據可也恐未週知特此通告 戊A4878

華威銀行總管理處聲明一

前上海華威銀行行長榮提君在滬行名義替人擔保借款或訂立契約事現已在中國法庭起訴抑追在案深恐尚有未經發覺之處特此登報聲明新舊押款本行概不承認特此聲明

華威銀行總管理處聲明二

本行去年委託咸維新經手轉託各行號代收股款嗣據咸維新報繳本行登記者計有申字第一百零二號榮達記戶一百零二十股申字第一百零五號王芝舫戶八百八十股申字第二百零二號榮達記戶二千股申字第二百九十一號榮達記戶二百八十股共八紙此外如有多發者應請持票人向咸維新自行交涉清楚本行概不承認特此聲明 戊A4879

新開 海天春徽館擇於九月初四日開張

啓者鄙人不惜重資聘請名師在法租界八仙橋西首開設海天春徽館包辦酒筵京蘇大菜各色俱全烹飪調和地位寬暢侍奉週到如蒙賜顧不勝歡迎之至 本主人白 乙A7127

夏同德鑒

六月念六日貿貿小米一千零七十七包迄今兩月餘屢催不出銀亦不付代勢貨欵為日已多特登申新兩報追償乙自裁逾期不出即將此米遵市代為售結計銀若干外加棧租利息等費除定銀四百兩外如有不足仍向 正大荳行啓 甲A6201

招請掮客

本行新發行之三年短期有獎還本儲蓄券頗蒙各界贊成倘有願為本埠兜銷此項儲蓄券者務望速臨接洽幸勿錯過機會是荷 四川路四馬路轉角中華儲蓄銀行上海分部啓 乙A7248

追悼定海丁梅生先生通告

本會會董丁梅生先生逝世將屆百日其家屬於夏曆九月初九日在報本堂禮懺追薦本會發起公祭凡屬同鄉及丁梅生先生親戚友朋同人等有願參加者請於初十日上午十點鐘齊集報本堂公同祭奠以誌哀悼特此通告 旅滬定海同鄉會謹啓 戊A4869

上海大學啓事

本校原名東南高等專科師範學校因東南二字與國立東南大學相同茲從改組會之議決變更學制定名上海大學公舉于右任先生為本大學校長此佈 甲A6210

留雲寺啓事

應乾主持本寺二十餘年素未遣人在外募緣勸捐近有遊僧串同歇退香司向各處送捐簿假冒敝寺名義合亟聲明嗣後倘有僧人假冒敝寺職事前來募捐者務乞送信敝寺以憑送究此布 乙A7119

松江亭林鎮 泰昌公機器軋米電燈廠啓事

緊要 本廠自庚申年組織以來因用人不善理事漸使廠務日趨腐敗竟至無力維持正擬清理賬目籍資結束間一忽聞有人用本廠名義為信用担保情事殊為駭異本廠業已停止營業一切情事概不承認誠恐各界誤會受愚特登申新兩報聲明 全體股東同啓 甲A6206

安徽澄清選舉團啓事

皖省省選訴訟已經法庭終審判決無效全部改選在即如有假冒徽省議員名義在外招搖者幸各界勿為所欺特此聲明 乙A6924

農復大律師啓事

啓者本事務所近以公務繁冗特聘震旦大學法學博士陳君雋父一字錫疇為譯員以資襄助一切恐未週知特此佈告 大馬路永安街口五十一號 農復律師啓 乙A7126

農復律師代表曹金根君啓事

本律師現受任居法租界巨籟達路六百零一號曹金根君聘為常年法律顧問嗣後如有對於曹君毀壞名譽及侵害一切權利等情本律師當依法保障之此啓 法大馬路五十一號農復律師公館電話中央六八九七號 甲A6205

英國璧士華大律師事務所遷移通告

本事務所茲於陽曆十月二十三號遷至圓明園路第二號內照常辦公賜顧諸公請移玉該處與繙譯處熊子英君接洽是荷特此通告 電話中央一千號 甲A6234

林灤慶大律師代表濟華堂藥房主人退保聲明

本律師今受濟華堂藥房主人袁燮堂稱創設濟華堂藥房多年所有鎮江上海蘇州三處皆係獨資營業向由三子堯卿鳳洲鶴松經理前曾代人擔保等事每每賠累故特委任本律師代表登報聲明所有前用濟華堂藥房及袁燮堂袁堯卿袁鳳洲袁鶴松等名義擔保者自本年陽曆十月底一概無效特此通告 戊A4822

賞拿葉瑞德

此友係江西玉山城內人年三十歲身條長面長無鬚能操江蘇口音於民國八年端午節進小店為夥助之職不料於今年八月十二日持賬冊出鄉收賬而一去不返事後派人四出偵查始悉該友潛逃至蘇州如有人能指出該友地點因而拿獲者賞洋二十元[illegible]通信處江西玉山乾泰莊 戊A6117

滬寧波三北同鄉會賑災會

謹謝諸大善士慨助賑欵台銜列后並告夏曆九月初四下午兩時開會[illegible]

閘北普善山莊 集雲第一分壇 啓建祈禱普利道場通告

[illegible]

上海聯益善會施種牛痘通告

本會施醫院中西二部及分診所常年逐日送診[illegible] 上海英租界蘇州路本會總辦事處啓 戊A4863

敬謝駐滬法國德正領事撥助振欵洋六百元正

特登報端以揚仁風 寧波急賑會謹啓 戊1353

交通部南洋大學即前交通大學上海學校建築募捐收欵第十六次報告

[illegible] 戊A4880

紹屬水災籌賑會敬謝各大善士

[illegible]

上海姜衍澤堂發記聲明 每逢朔望現洋九折

本堂開設小南門外裡倉橋東首第一家已歷二百餘年皮丸散杜煎虎鹿龜驢等膠精製花露飲片仙傳秘方寶珍神麯精製行世名馳各省銷售日廣惟近有狡猾之徒私造假冒以偽亂真[illegible] 丙A1503

農商部權度製造所廣告

本所製造各項權度器具如鐵路局造幣廠郵務局學校鐵山工廠銀行所用各種地秤臺秤天平槍關尺測量器等均能仿造新式取價較外貨尤廉賜顧者請惠臨或函北京西四牌樓北祖家街本所接洽為幸 乙A6910

上海南京路 美華利 第三行所 門面改建

各貨一律削本出售 劃定價目不折不扣 如嫌價高包退還洋

本號因改建門面自九月初六日起各貨一律削本出售劃定價目不折不扣如嫌價高包退還洋為滬上最廉之賤賣誠十餘年來所未有欲購買鐘表者幸勿失此機會地址上海南京路虹廟對面電話中三一五四 乙A7186

上海公共會審公廨通告

案據范錫根訴范殷氏離婚一案業經飭傳茲據原告代表律師高露玲到案聲稱被告住址不悉請求登報傳達經公堂核准外自登報日起限被告於十四天內投廨辯訴如逾期不到案准原告到堂請求再核或即缺席判決正會審官諭民國十一年十月廿一日 乙A7180

往來甌滬輪船者注意

茲定十一年十月十六日起凡往來甌滬航輪仿照寧紹急賑會辦法加收客身船費一成交原輪賬房帶收以一年為限悉數滙濟災區業已婉商各方面均經妥洽凡往來甌滬航輪行客務乞依例照繳特此聲明 旅滬溫州急賑事務所謹啓 乙A7013

寧興快輪初四日禮拜一開往福州

三北輪埠公司啓 乙A7093

招商局泰順快輪准於本月初五晚即禮拜二開往香港廣東

本輪帳房鄺啓 戊A4882

先施公司秋季大減價兩星期

九月初五起

本公司的大減價是實實在在的。。不是借為點綴的。。所以各類貨價。。一律特別削低。比較平常。。大加減讓。。務要惠顧諸君心滿意足。。都說出一句真個便宜來。。本公司增設銀業儲蓄部同日開幕專做定期存欵活期存欵儲蓄存欵放欵等業務信用昭著辦法通融如承惠顧至深歡迎

內務部編
地方自治講義 四版出書

▲辦自治者必備之智識 ▲講習所員必需之課本

平裝十二巨冊 實售五元 特價四元

另備「優待券」、函索即寄、如各縣籌辦地方自治講習所、需用大宗、可直接函商、本局爲發展自治事業起見、當特別優待、

地方自治通論 實價四角五分

地方自治精義 現在赶印 不日出版

上海 泰東圖書局 發行

影印
王氏書畫苑 發售預約

辦法

一全書用上等連史紙影印・分訂三十二冊・裝入四函・定價二十八元

一預約十四元・一次收足・

一寄費國內一元・日本一元六角・歐美三元二角・同時價一併附下・

一預約以陰曆九月底止・十月底出書・遠省及國外以發信日爲準・

一初印只以三百部爲額・訂購請速・印有樣本・函索即寄・

上海四馬路泰東圖書局 二馬路忠厚書莊 出版 各省各大書局代售

發售預約

毛鈔宋版 宋六十家集 海內秘笈 希世之珍 汲古精寫 天下著名

明季毛氏汲古閣藏宋版書最多凡世所罕見者選善手以佳紙墨影抄之與宋版纖毫畢肖後世藏書家偶獲一二冊即珍如拱璧名曰毛鈔江甯鄧氏藏南宋六十家集每卷首皆有(宋本)(希世之珍)(汲古主人)諸印尤爲毛鈔中無上精品各家原本久已失傳惟此孤詣絕業歷刼幸存人世間更無第二本也至繕寫之精足爲吾國美術史上放一異彩好古之士當必先覩爲快印有樣本函索附郵一角空函恕不復

全書裝訂五十大冊分裝八大函特售預約二百部扇料紙實價洋四十元貢宣紙實價洋五十六元額滿截止十月中出版郵費國內二元國外加倍

本書特色 (書品)悉依原本大小 (紙質)采用潔白棉料 (印刷)揀選上等工料 (裝訂)精美古雅無匹

影印元版 元四大家集 精裝十四冊

此元四家集世間傳本甚稀今特商借各藏家彙成影印藉廣流傳而供好古諸君購覽焉

扇料紙五元 貢宣紙七元 郵費四角

總發行 上海彼花園 古書流通處

經售處 各省中華書局 AT 2102

揚州新開 浙江物華 信記銀樓

本號自建全石門面三層洋房一俟工竣擇吉開幕 特此露佈

上海公司 擇於夏曆九月初四日正式開幕

皮貨部 呢絨部 大放盤

地址三馬路中市晝錦里西首 電話中央二二八三 總經理董信琰啓 A乙7153

南京下關大馬路新開 泰成西式綢緞洋貨 呢絨布疋 兼辦顧繡紹裘 自建洋房一俟工竣擇吉開張先此露佈

南京新開 天福綢緞洋貨呢絨布疋抄莊 擇於陽曆十月廿六 夏曆九月初七日開幕

本莊開設南京城內承恩寺大街自置產業新建五開間三層洋房便利顧客起見門前開闢停車場地汽車馬車直達進內專辦各省名廠鐵機紗羅綢緞電力中華絲葛歐美呢絨嗶嘰洋貨布疋應時應有無美不備選擇精良定價克己各界惠顧無任歡迎電話第八四三三號

上海石路中市 天福綢緞局 正式開幕 八折廉價 展期一月 電話中央七三九九

上海 老九章綢緞莊 二層樓 皮貨呢絨 大減價三禮拜 九月初一日起 九月廿一日止 南京路盆湯街西首 電話三一六九號

上海三馬路石路口 萬昌採莊 二層樓特設綢緞部 新屋落成 擇於九月二十日開幕 興遷 各貨一律平價出售 電話中央五三六三

大中華航業股份有限公司招股廣告

贊成人 陳良玉 方家珍 李右之 楊秉馨 林敏 葉同 沈輅餘 金舜卿 章起衡 朱子衡 邱錦雲 奚少峰

發起人 黃錫卿 姜錫林 顧寶琛 顧明達 王兆熊 錢益三 葉壽眉 楊義文

籌備員 黃錫卿 顧寶琛 顧明達 楊義文

本公司額定資本上海通用銀元六萬元分作一千二百股每股五十元第一期先收十分之六認股諸君自十月二號起至十月念二號止將股款逕繳下列代收股款處 代收各機關製給本公司收據加蓋代收處圖章爲證

代收股款處 上海南市蘇州銀行 南京路生大銀行

籌備處 南市鹽碼頭第四號門牌

山東嶧縣中興煤礦公司換發股票廣告

查本公司擴充股本應收二萬五千股即二百五十萬元業已收足發給收股憑單在案現訂於本年十一月一日起開始塡換股票務望各股東屆期將原執收股憑單寄至天津意租界本總公司以便按照原憑單戶名股數分別塡給正式股票其由各埠分公司經手者仍可交由原處轉寄本總公司辦理特此通告諸希公鑒 中興煤礦公司董事會啓 戊A4674

上海縣商會續派純泰莊債欵通告

純泰錢莊于清宣末年倒欠各存戶巨欵一案至民國三年就本會暨地審廳先後所收外欠一萬七千餘兩按債額百分之五厘攤派在案又越三年(即民六)各債權以案懸已久要求本會轉請審廳將賬冊契券並現銀一千一百九十餘元一并移會繼續清理無如賬久虛懸之欠戶非查無着落即大都頑抗消極至此僅賴抵押品之回贖變價以及莊息共收銀七千七百八十兩有奇又洋一千七百餘元除一切經過手續另冊備查外茲訂陰曆九月初一日起至九月三十日止就上收數按每百兩債權續派銀二兩五錢(洋欵準此)爲登申新兩日報通告本案各債權望在此一個月期內各持純泰欠證向本會會計處核明派收幸勿延誤再查此案前屆派欵有未經收領者但無其他糾葛得於本屆查明同時補領合併附及 乙A7817

協興醬園遷移通告

本號因地址狹小不敷應用今於九月初一日起遷於楊樹浦蘭路倍開爾路廣萬新本園舊新店基一切佈置工竣再行擇日開張特此預告 協興白 甲A6137

大通紗廠開幕廣告

本廠擇於夏歷九月初十日在崇明堡鎮本廠行開幕禮是日在滬南大達碼頭特備專輪招待來賓當日往返準於上午九時起椗除具柬奉邀外特再登報尚祈惠然蒞臨易勝榮幸 乙A7117

一品香跳舞廳

本社跳舞會自即日起改晚間七點半舉行專供中外人士家屬戚友娛樂凡服制服者恕不招待入場證每位一元入場後可換價值一元之食品惟預定中西菜者入內毋須購票 乙B6780

●第一屆國會議員諸公均鑒

茲奉交通部電開查致送國會議員來京免票期限已滿滬上議員未及啓程者尚多應自十六日起再行展期半個月至本月底爲止除分電外仰即遵照等因奉此除轉飭車務處遵照外特此通告即希查照爲荷 滬甯滬杭甬鐵路管理局謹啓 乙A7114

退保聲明

先嚴和卿府君不幸於陰曆八月二十八日病故所有上海漢口等處代人作保自登報之日起無論間接直接信保口保一概作爲無效爲此特登申新兩報諸希鑒諒 棘人袁家俊家彥白 乙A7140

驅逐登報

劣子蘭生屢誡不悛近日在外專事游蕩不務正業選又竊取鉅欵逃匿不面如此怙惡不改未便再事姑容一面驅逐不認外倘有親戚朋好開借移銀錢或借端私立契約等情概與鄙人無涉永遠脫離父子關係特恐不及周知謹登申新兩報聲明 閘北高樂泉啓事 乙A7157

通告丹徒黃江即海秋

日前省令飭縣將僕提辦之原因聞係君之誣告刻僕已在蘇請求高等檢廳移轉管轄而君則逃避不出將來開庭誰負虛誣之責故特登報請速出頭確實證明否則君雖分浙膺差僕爲自衞起見必定赴浙呈請省憲飭君解差歸案本係君之自取非僕有意爲難也 孫永貞啓 甲A6172

上海銀樓新同行啓事

敝業罷工已將半月皆因工人過於苛求以致敝同行礙難承認竊思罷工日久雙方之損失何堪勝數因此前日敝同行邀集議決增加工資十成之四曾經雙方允洽定九月初一日新同行工自願一律開工不料今晨北浙江路慶華銀樓開工時間該罷工首領張鄴泉莊丙初吳忠法陵使罷工羣數十人至慶華工作處將金銀生活以及傢生搗毀盡甚經慶華經理借仝罷工人同至捕房正在捕房詢問之際復來形同流氓罷工者數十人突進慶華銀樓店堂內不由分辯動手毆打聚傷店友賀炳昌傷勢頗重并搶壞玻窗生財等物極多照此橫行不法之罷工誠爲我商界前途可憂恐未週知今將前後情由登諸報端惟希各界及同業公鑒是幸 乙A7138

屯溪第一毛巾廠聚記聲明

本股東等以遞中價值替受屯溪第一毛巾廠商號商標出品機械裝修生財存貨各件另加聚記牌號開機製造推銷所有以前金鳴九君經理時各種手續以及債權債務均歸鳴九君理值不涉屯溪第一毛巾廠聚記之事除向休甯縣商會聲明備案外特此登報聲明 屯溪第一毛巾廠聚記全體股東暨經理汪也聚全啓 乙A7137

屯溪第一毛巾工廠出替聲明

本廠因年來營業不振已將本廠牌號秋千架牌商標權及廠內裝修機械生財存貨行出替於聚記繼續開辦替價當日遞中領訖自後任憑受替人仍用原日牌號加記或並更換牌號執秋千架牌商標權製造推銷概無異議再本廠創設之時所出之屯溪第一毛巾工廠加恒字久記股摺計一百股除鄙人自有九十股自行塗銷外將來發見無論多寡以及以前債權債務均歸鄙人理值不涉受替人之事除備替字存受替人處並向休甯縣商會聲明外合行登報聲明 經理金鳴九謹啓 乙A7132

湖北義券滬局催兌紅票通告

本滬局自遵命停辦以來兌收紅票不下十萬之多如有本滬局之紅票未兌者務望于陽曆本月底即夏歷九月十二日以前火速來局兌收逾限一概無效甚有本局未開獎之正副提工各券者亦請于是限期內向原經售家退本再向本局券欵各券商早繳價切勿輕視致干公令特此登報周知 湖北義券滬局謹啓 乙A7133

浙江義券事務局緊要通告

本省義券現奉省令停辦所有已發之第四十九期副券呈奉省長核示各處領銷數目尚未及全額三分之一應即停止開獎將原券照價收回以資結束等因自應遵辦除通告各承銷商號外用特登報宣布凡各界人士購有本局第四十九期塘工副券者務於陽曆十一月二十日(即陰曆十月初二日)以前赴原售店家照原價退回其有以前各期塘工正副券中獎之紅券除已滿兌獎期限者應即作廢此外凡未滿期之紅券並希於陰曆十月初二日以前趕速兌取切勿逾期自悞此布 戊A4882

甘肅震災券局 川邊籌賑券局 催兌獎洋緊要通告

本兩局早經停辦急待結束所有發行之正副各券中獎紅票如未兌去者請速逕向各票號暨本總局憑券兌領獎洋限于陽曆十月底陰曆九月十二截止過期作廢幸勿自誤特此普告 乙A7102

只此一種 慈善給獎副彩 頭獎兩萬元

額外頭獎一張 額外式獎二張 額外叁獎三張 額外肆獎四張

准九月初十日開獎

商務印書館出版新書

十一年九月下旬

共學社文學叢書 **比利時的悲哀** 俄國安得列夫原著 沈琳迻譯 寫歐戰時德國蹂躪中立國之地位比利時不得已而加入戰爭之慘狀爲提倡非戰最著名之作 ▲一册三角五分

新時代叢書 **遺傳論** 英國庞凱脫原著 周建人譯 全書共分八章首論變化次論統計研究及受胎前遺傳第七章專論幾種未解決之問題附錄兩章一爲遺傳說史要一爲遺傳的物質之基礎尤爲精要 ▲一册五角

文學研究會叢書 **新俄國游記** 瞿君秋白抱積極之宗旨冒風雪凱餓遊往莫斯科以考察新俄羅斯之新氣象凡途中經過之見聞思想均隨筆記述足以見新俄之實際 ▲一册三角五分

文學研究會叢書 **將來之花園** 此爲徐玉諾君的新詩集共分兩卷一爲海鷗二爲將來之花園前有西諦君及葉紹鈞君的序言與批評 ▲一册四角

勞農俄國研究 是書專述俄國勞農主義經過之原委對於俄國革命歷史勞農政治特質及其組織綱要與夫社會文化設施之方法解放婦女之眾出均敘論詳盡之不僅明白勞農制度之現狀且可了然於勞農主義之宗旨所在 ▲一册一元

理化簡易器械製作及實驗法 是書詳載初級物理化學各種簡易器械之製作方法簡單以不過小學校手工科之程度爲限每種必詳述教師用具兒童用具製作方法並附記應注意之事項且附插畫俾閱者一目瞭然 ▲一册七角

兒童文學讀本教學法 本書爲兒童文學讀本編輯者所撰有數學經驗之高等小學校教員依照兒童文學讀本所應用之設計教學法都一一列舉教授時間極便利凡文學教學之學生對於文字方面亦必逐步非常 共十二册 第一册已出 ▲每册三角

兒童文學叢書 **兒童小說** 本書用淺顯易讀之文字敘寫饒多趣之事情描寫兒童之嗜好足以引起其文學之興趣 第一册已出版 第二册已付印 餘册陸續出版 ▲每册四分

兒童學 著分五篇詳述兒童之發生身體精神異常兒童等讀論精密原書在日本久已認爲名著譯筆亦復曉暢明達 ▲一册一元

令樂初集 晉國學校習用西洋歌曲者頗不淵然本書爲編友梅易韋適之曲均係可供中等以上學校教學之用 ▲一册一元五角

國語詞典 此書採輯國語中詞類用京音國音對照注音用以一般學習國語者參考用書 ▲一册五角

農林學問答 本書將吾國固有之農業智識用極淺之言詳細說明之問答體裁逐一解說使人人可以了解內容分土壤學肥料學作物學森林學五類 ▲一册二角

畏廬瑣記 林琴南著 就平生所見聞之事擇其有興趣者記之共計二百數十則 ▲一册四角

時評

今後時局之變化 (冷)

國內嘗數次劇戰之後以前各方之形勢不能繼續於是乃稍稍解散解散之後非眞厭禍而悔亂也實欲因此以謀新形勢之結合故其初步爲各方互相接洽接洽之後辦其意見與利害以相比較比較之後乃分迎拒迎拒既明於是或友或敵判然分類而新形勢遂成矣此其次序與世界國際間之離合無多殊異特國際間或有條約之約束不能如國中各方之便易耳今日中國各方正在互相接洽後而比較其意見與利害時但故不久而迎拒將明友敵立見轟轟之內爭又將復起而其開端或即在閩局

命令

十月二十一日大總統令 特任朱深爲撫威將軍此令

又令 兼署國務院秘書長吳佩潢迭辭兼職情詞懇摯吳佩潢准免兼職此令

又令 任命梁宓署國務院秘書長此令

又令 任命蔣鴻遇爲河南督軍公署參謀長此令

又令 參謀總長張懷芝呈陸軍第二十四師參謀長魏寶琳因病懇請辭職魏寶琳准免本職此令

又令 任命安錫嘏署陸軍第二十四師參謀長此令

又令 李夔鄉授爲陸軍少將此令

又令 署內務總長孫丹林呈請任命費家禔楊廷綱爲秘書均照准此令

又令 署財政總長兼鹽務署督辦羅文幹呈請將宜昌榷運局局長隨勳禮免職另候任用應照准此令

又令 署財政總長兼鹽務署督辦羅文幹呈請任命張潤之爲宜昌榷運局局長應照准此令

又令 參謀總長張懷芝呈請任命沈冠軍署陸軍第十四混成旅參謀長應照准此令

又令 晉授朱慶瀾以勳二位此令

又令 早川千吉郎給予一等大綬嘉禾章此令

又令 謝傳安晉給二等大綬嘉禾章此令

又令 張敬陽潘國綱陳樂山王賓王桂林均給予二等大綬寶光嘉禾章夏超馬鴻烈均給予二等寶光嘉禾章此令

又令 白堅武給予二等嘉禾章此令

又令 牟鴻勛給予二等嘉禾章馮振驥給予三等嘉禾章此令

又令 范毓靈杜純均給予二等文虎章此令

又令 馮中興給予四等文虎章此令

又令 據江蘇省長呈考核各縣知事分別舉劾等語試署沛縣知事于書雲廉明仁勇興論風孚試署上海縣知事沈寶昌體用兼賅才堪大任均著傳令嘉獎試署贛榆縣知事王佐良文武兼資海隅保障准以簡任職存記升用試署淮陰縣知事闞鼎南通縣知事瞿鴻賓心細才長勤求民隱試署無錫縣知事趙汝梅學道愛人才勝繁劇均准俟任職期滿後呈保升用正任泗陽縣知事藍光策才兼文武足寄干城著晉給三等嘉禾章署鹽城縣知事趙邦彥剛正廉明循聲卓著署宿遷縣知事徐維新精強幹練膽識俱優均著晉給四等嘉禾章署吳江縣知事周纕爲守兼優治尚體要署金壇縣知事翁燕翼段毅明決百廢俱興均著給予五等嘉禾章前邳縣知事李時亮苛罰違法被控有案前署阜寧縣知事郭文德欵法殃民操守難信前署鹽城縣知事唐愼坊擅作威福浮收有據前署崇明縣知事林韶榮庸闇無能用人失檢前署漣水縣知事陳公錦聽斷不明罔識治體前署嘉定縣知事林毓楨[illegible]事失當罰欵不明均著交文官高等懲戒委員會依法懲戒餘如所擬辦理交內務司法兩部查照此令

又令 茲制定新疆第八覆選區補選衆議院議員日期令公布之此令

國內專電

●北京電 滙豐要求由鹽餘扣津浦湖廣等借欵、稽核所以鹽餘因浙江截稅後更少、甚焦灼、安格聯語予、公債基金、鹽餘年出二千四百萬、交通收入又若干、至今政府無欵撥付、整理各項公債、今後僅夠由關餘上付利、無欵可以付本、今年九月起、應抽籤之公債、不能付本、來年再圖補救、(二十二日上午十二鐘)

●北京電 外傳比荷借欵、予向比荷使館打聽、謂無此事、惟比國營業公司、有購料保證金、計麥加利銀行支票三紙、繳存政府、計百五十萬元、政府仍當發還、與借欵有別、(二十二日上午十二鐘)

●北京電 美銀團史蒂芬到京、謂取靜候主義、今冬仍返美、再來華、現不亟辦借欵、(二十二日上午十二鐘)

●北京電 馬日(二十一)憲議、徐清和携棺到院、面質吳景濂、經衆勸開、無結果、衆院漾日(二十三)擬選委員長及憲草候補員、參院擬漾日決選議長、主席黃錫銓年邁、不勝驚惶、兒孫輩爲代辭臨時主席、

●北京電 洛吳請由印花稅崇文門烟酒稅、接濟鄂軍二十萬、部覆無可擬挪、勉滙三萬、聊作協欵、

●北京電 院秘長梁宓、係法官、王嫡派、吳佩潢回電司長本任、

●北京電 閩人以杜錫珪辭總指揮、保劉冠雄、政府擬以會辦給劉、劉望職權稍大、今日參陸處再決、

●北京電 陜軍胡景翼自言、未願援閩、(二十二日上午十二鐘)

●北京電 蔡成勳電陸部、援閩費非五十萬不能開拔、常師一旅出動、周師已下動員、欵到即拔、

●北京電 曹保孫傳芳爲援閩鄂軍司令、(二十二日上午十二鐘)

●北京電 唐山工潮、禡日(二十二)下午三鐘開工、有千七百人、願無條件上工、能工糾察團、經軍警驅散、

●北京電 山東河工堵口、田中玉與東亞建築公司商包辦、調沈琪往訂合同、(二十二日下午六鐘)

●北京電 陸部接交部咨開、凡陸軍部發電印單、以關於軍務者爲限、其他團體機關、一概限止效用、(二十一日下午一鐘)

●北京電 崴電、日本撤兵、二十日起開始、二十五可竣、但日本開到春日丸等六艦、表面護僑、暗有用意、(二十二日下午六鐘)

●北京電 振救豫匪擄去洋員、經隴路張祖廉、洛汴李張兩參謀長、鄭州張福來商妥、派樊團長鍾秀赴匪巢說項、今洋員尚生存、匪要餉彈方釋、(二十二日下午六鐘)

●北京電 交還廣州灣日期、陳籙屢次詢問法政府、據覆、國會開會決定、政府以法國會十月一日已開、電令陳籙催答開議日期、

●北京電 京報界擬組言論自由期成會、起草報法、提國會徵同意、寓自行約束於保障之中、

●北京電 院部覆齊燮元、巧電悉、奉省以四洮路借南滿社欵一節、政府詢該社、據覆無其事、請查照、

●北京電 曹錕謝各省與祭追悼會電、謂凡我袍澤、高誼同欽、馳電申謝、無任懸遲、(二十二日上午十二鐘)

●北京電 院以贛事隔閡、派夏清貽赴贛、與蔡成勳接洽、(二十二日下午一鐘)

●北京電 黎告人、現內閣均尚清白、羅文幹過節、財政實行公開、無更換之理、(二十二日下午三鐘)

●北京電 蔡成勳電、王獻臣在上杭與粵軍尹指揮商、陳炯明意、閩事非局部問題、關係全國大局、請轉中央、會同曹吳、派定聯軍總司令、然後進攻、又電、常師已星夜赴援、(二十二日下午三鐘)

●北京電 劉鎭華電、王老五股、竄豫西盧氏縣、已派六路統領呂光華、在欒莊剿辦、(二十二日下午三鐘)

●北京電 無錫商埠督辦定楊壽枬、會辦李澂、(二十二日下午三鐘)

●北京電 王正廷擬於鹽田等各項問題結束後即歸、交各主管機關辦理、(二十二日下午三鐘)

●漢口電 胡念先馬日(二十一)由崇陽來省、養日(二十二)赴洛、爲援閩軍事、寇英傑馬日亦派賈團長來省、商出兵事宜、

●漢口電 吳哿(二十)晚電蕭、令將金華衰依法嚴辦、馬午金在軍法處、寫致親友信十餘封、遂就處內槍斃、

●漢口電 全國商聯會展期庚日(八日)開會、馬電請農長來漢參觀、又電請張維鏞來漢列席、

●漢口電 孫傳芳擬入京觀黎、暫緩還省、

●漢口電 杜電令楚謙艦、仍泊原防、改令楚有艦援閩、(以上二十二日下午十鐘)

●漢口電 商聯會已到代表、陝湘豫蘇粵川魯浙贛鄂十省五十八人、皖直貴晉代表已起程、准沁日(二十七)開會、總事務所派孫籌成、賁文卷借上海總商會代表葉惠鈞、養日(二十二)到漢、(二十二日下午十一鐘)

●成都電 軍事會議、昨開準備會、討論分配防地事、二十六日可開正式會、

●成都電 聞陳樹藩將軍隊交党仲昭、劉湘已回大邑、

●成都電 省議會已議決臨時省選舉、(以上二十一日下午十鐘)

●蘭州電 省議會哿(二十)開三屆常會、

●蘭州電 馬鴻賓來電、對於陝匪楊九娃或剿或撫、請示辦法、

●蘭州電 宋道鳳軍隊兩營調駐定西、(以上二十一日上午十二鐘)

●蘭州電 學校風潮漸平、中農兩校校長更動、

●蘭州電 水梓在教部控訴賈纘緒參事案、及潘齡皐毆擊議員案、大理院准移轉管轄、令陝西法庭解決、(以上二十一日下午八鐘)

●香港電 有署名公民大會、因省署大借欵事發傳單、定今日在第一公園開會討論、官廳恐發生枝節、先期將園門關閉、到期至者千餘人、見園閉、皆大呼欲將園拆毀、後由武警到場壓始散、

●香港電 航空局長陳應權、向兵工廠定製炸箭、準備出發援閩、

●香港電 在在民醫院捕獲之德人狄克博、自認過激黨、并承此次政變時、曾爲民黨奔走韶關及曾往高雷、但對炸彈、則言語支離、陳永善決將其轉解總司令部定案、

●香港電 當道電賀薩鎭冰長閩、(以上二十二日下午十鐘)

●福州電 現粵軍將領、以閩局已定、擬將軍需處撤回福州、

●福州電 國民軍第一軍入城後、擬改編爲旅、並補添新兵數百、(以上二十二日上午十二鐘)

特約路透電

北方政局

▲二十二日北京電 徐謙於昨日回滬、聞國會如贊成新內閣、徐願再至北京、

▲二十二日北京電 據非政界消息、薩鎭冰電請政府解其閩省軍務督理職、俾專任省長、諸傳政府將調劉冠雄任閩省軍務要職、劉再婉辭、贛省督軍司令常德盛電稱、奉蔡成勳督辦之命、於十八日率師赴閩、

太平洋水火保險公司遷移擴張佈告

本公司自營業以來頗受各界信仰中國境內有名城鎮均設有分公司三十餘處營業日增發達事務日漸繁多原有房屋不敷辦公茲于陽曆十月二十五號遷移上海仁記路廿五號房屋三層爲總公司 凡各分經理及各保戶所有函件接洽請直向該處爲荷 電話中央七二七五 甲A6131

淞滬市南北二清潔所招商投標通告

茲將投標辦法開列於左（一）投標日期定於陽曆十月二十一日起至陽曆十月三十日下午二時在本辦事處開標（二）投標人須繳保證金洋二百元由本辦事處給予收條如無保證即阻止投標 至少數以一百元爲準（二）投標人須寫明認包數目親自封固投入標匭 股實商號保狀並須繳三個月捐欵聽候給照（二）標匭設在本辦事處大門口 洋涇市經董監察當衆開視以最多數者得標認辦一年爲期（二）得標人應自開標之日起限三日內出具認包切結 如[illegible]改歸次多數承辦 次多數保證金於開標三日後發還其餘不得標者保證金當場發還原給收據繳銷 ZA7018

督辦江蘇運河工程局招請投標

本局爲建築淮陰雙金閘招人投標欲知一切詳情及取閱圖樣者請於揚州石牌樓本局接洽投標時期自登報日起至本年陽曆十一月十日上午九時截止投標者須先付銀二十元該欵俟投標結果發表後繳還圖表時再行歸還再本局並不擬保收受投標估價之最低者 A7036

金星人壽保險總公司通告

本公司辦事人員及所聘經理及各處分公司或分局之總司理及經理人員各有職守凡文件單據須公司負財政上之責任者按照本公司註冊章程第三十七條必須蓋用本公司總圖章並由董事長（即總董）及總理會同簽字方能生效力早經登報聲明在案恐未遍知茲再通告 ZA7129

上海公共租界會審公廨

案據英商多遜新稱前代沈鳳岐經手買賣金鎊佛郎金圓共虧損銀二萬二千六百三十一兩並利息應索不歸請求飭追前來並據稱被告沈鳳岐現無下落無從傳送爲此登報招傳限被告沈鳳岐於十四天內到案提出答辯逾期即准原告之請將案開庭判決此諭 民國十一年七月念七日 正會審官 本公告於民國十一年十月十七號登起扣限期十四天由十七號起算 ZA7023

上海郵務管理局廣告

北京中國銀行十一年十月十四日發出第〇〇〇五五號十一年八釐公債臨時收據一紙計票面價值二十萬圓整業經遺失除向該行掛失外特此聲明對於該號據不得用以交易如有知該據情形者請即通知本管理局爲幸 民國十一年十月十七日 上海郵務管理局啓 CA1414

上海電報局廣告

啓者貴州荔枝縣已設局通報此啓

上海電報局廣告

啓者湖北黃梅縣湖北江口甘肅徽縣均已設局通報此啓

救濟孀婦會 上海孤兒院 菊花會徵求獎品

啓者本會本院等定於夏曆九月三十日至十月初一初二日假大世界開菊花會三天備有共濟券一萬張每張售洋兩元均有獎品用答贈諸君之雅意惟此項獎品非仰賴各界大善士捐助不克成事倘有金石書畫古玩金銀器皿磁銅木漆等器以及美術品化妝品食物品一切可作獎品之物願意割愛者請於夏曆九月二十日以前運交老北門東首本會事務所掣奉收條特此登報懇求伏祈 救濟孀婦會 上海孤兒院 朱葆三 王一亭 徐乾麟 同啓 ZA4858

浙江湖屬水災籌振會籌募急振

吾湖年來災歉民生凋敝今夏始苦旱魃繼遭風雨爲災之隔先成澤國復經山洪暴發廬舍人畜漂沒不可勝數鄉紳商聯函告災後奉軍政長官電促協濟僑之等一再集議組織籌賑會綿惟起辦衣米派員調查支配賑撫惟是隔災深時長款巨伏乞 諸大善長慨解仁囊迅賜俾源源接濟寫布施諸婦六邑災黎待命之公際 楊信之 [illegible] 事務所設北京路[illegible] 沈田莘 陳藹士等同謹啟 ZA6840

中南銀行廣告

本銀行資本總額國幣二千萬元已收足五百萬元又備用資本一千五百萬元呈請農財政兩部核准註冊並奉政府特許發行鈔票在上海天津廈門設立總行設有分行再發國內外匯兌活期存欵定期存欵抵押放欵貼現放欵跟單押匯買賣有價證券生金銀保管證券票據及貴重物品以及銀行一切業務至中外各大商埠均有特約代理機關所有利息匯水佣金無不格外克己手續尤極簡便敬祈各界賜顧是幸

總行地址上海漢口路四號 電話總理室中六二三 二四 營業室中六一 八二 天津分行地址英租界中街九十八號 廈門分行地址港仔口 電報掛號總分行均(二五一二)中文 Chinasosea(英文) 4544

該軍已入國界、

近東和會與海峽問題

▲二十一日巴黎電　關於近東和會之海峽問題、協約國擬另開會議解決之、瀕於黑海之國、如俄羅斯土耳其烏克蘭布加里亞均將被邀與會、以上四國除土國外均不能參與和會、和會定於十一月十三日在勞桑舉行、俄國已提出抗議、

▲二十一日倫敦電　蘇俄政府以措詞嚴厲之牒文致協約國政府、謂俄政府近致牒協約國、聲明俄國當參與近東和會、以列強中俄國與此最有關係也、而協約國從之不稍[illegible]、夫南斯拉夫甚至日本尙將參與、焉能擯俄國於局外、俄國前於華府會議時、曾聲明如不容俄國與會、則關於太平洋問題之決議、俄國視爲無效、今遠東復發生戰爭矣、前車可鑒、故凡關近東問題之各項討論、俄國必須與聞云云、

▲二十一日巴黎電　君士坦丁協約軍司令部昨日發表公報曰、東色拉斯各區撤兵事現仍在進行中、除偶有細微事端外、秩序極佳、拉發將軍切實聲明彼擬保全及尊重居民之產業、而不問其屬何種族、奉何宗教、協約國委員團與協約軍到後、人心爲定、拉發之宣言宣告居民後、居民更爲安靜、東塞拉斯火車往來已恢復常狀、

▲二十一日巴黎電　安戈拉經濟委員團現正設法救濟土國收回區域之居民、已解英金二十萬鎊至士麥那、五千鎊至亞亦、委員團決議儘速在各區設立機關、士麥那已設農務處、白羅薩等處亦有此種機關、

英前相自述任職時事

▲二十一日倫敦電　喬治行抵里治以前、全國自由黨行政會開會選舉喬治爲會長、邱吉爾爲副會長、喬治抵會場時、團觀者甚衆、歡聲雷動、會衆三千拍掌唱歌以迎之、主席致詞讚喬治爲國家柱石、喬治演詞略謂黨爭之職已張於卡爾登俱樂部、致國家於勝利出國家於危途之混合政府、遂因政黨欲求多得而不復存在、究竟黨派爲先、抑國家爲先、須國民決之、渠爲民服役、是否忠藎奉職、亦唯國民察之、至於混合政府傾覆之原因、一爲缺乏黨派報紙之辯護、二爲閣員之職務殷繁、不暇自白(渠自己從無一暇日、但今始賦閒、得以自訴、人當稱渠爲戰時良相而非平時良相、換言之、即指渠爲醫生死間不容髮之重症、而不能醫頭痛病也、(衆聽言與堂大笑)戰時治國、姑不具論、以平時言、渠曾創制老年恩給金與健康保險之制、凡爾塞和約可視爲數千萬人民自由之約章、其第一條即國際聯盟會之組織法、而聯盟會組織所依據之決議案、渠所提出也、此外尙有以國際合作改善勞動狀況之條款、歐洲諸國借款度日、英國則不然、獨能奠定國家信用、力排衆議、大減政費、預算出入得相抵者、歐洲惟英國耳、今英美匯率已復戰時常狀、英國得恢復其世界金融市場者、實財政大臣張伯倫賀恩諸人不畏異議、力趨正軌之力也、邱吉爾辦理美索波太米亞與巴力斯坦之事、亦愼重用途、不稍浪費、以致英國信用視前爲佳、乃成此奇功之混合政府、竟被推倒、誠猥瑣於國民矣、實業界風潮極不易處置、稍不審愼、大亂隨之、實業界之安寧得以固定者、亦未始非混合政府之力、以政府有調劑失業增設住屋等之辦理也、喬治繼言及太平洋減除武裝事、謂貝爾福斷不與美國協定辦法、則英國將與世界最富國作軍備之競爭、而不能彼此共向和平與國際好意之途而行矣、有一事最爲渠所得意而亦爲使混合解體之一大原因者、爲英愛議和、此外爲英國近東政策之堅持、英帝國之威望、賴以保全、此亦渠所可自矜、蓋英國犧牲許多生命而得之海峽自由、因此維持不失、而戰事亦因此不致延及歐洲也、凡此種種措施、不爲忌者所諒、叛變乃起、但最重要最有經驗最能幹之保守黨、始終不以叛變爲然、即波拉勞初亦如是、惜其判斷力竟爲黨中無甚經驗者所制服、惟以後無論如何、渠必不自甘卑陋、或辜負英國史中極艱苦時國民所畀之信任云云、

英政局之新發展

▲二十二日倫敦電　昨日政界大活動、私人會議與公開演說全國各處皆有之、各政黨機關無不以全力動作、昨晚波拉勞覲英皇於白金漢宮、但外間不知其故、或謂波拉勞向英皇呈報渠對於解散國會之意見、或謂波拉勞呈報組閣事宜、二說以後說近是、自由黨前閣員麥根那氏將於星期二日在倫敦演說、爲波拉勞聲援、新國會共六百十五席、而候選議員將不止千人、

賠償委員會審查法代表計畫

▲二十一日巴黎電　今晨賠償委員會開始審查法國所提之計畫、星期一日將繼續討論之、據初步討論觀之、似委員會不贊成暫停付現之主張、蓋以苟無擔保、未便考慮停付之要求也、法國因德國雖處預算案之困難、然其出產與生活依然進行甚富、故不能接受德國暫時完全無力付償之說、法國要求擔保委員會宜移駐柏林、俾就近施行必要方法、以管理德國之收支、並防阻德人資金之外流、受此管理權之機關、應有全權隨時調查德國財政行政之程式、法國又要求應將德國公共財政之管理權置於債權人之手、應施行必要方法、以使預算案出入相抵並禁止財政部濫償借用債券、而國家銀行應由協約國管理、酌視情形發行全國庫券、德政府可繼續以現金或外國債券徵收出口稅、其數至少當等於貨值四分之一、

德國保護總理

▲二十一日巴黎電　德國各報紀衆院暴露有人謀施不利於總理韋士博士事、謂暗殺歐士白格與賴齊諾所發源之主義、今仍存在、伏厄脅報謂或言暗殺賴齊諾者乃爲瘋癲、無庸嚴查云云、此種妄談、適足證明此案非一人所爲、　財政總長在衆院提出議案、發行國庫券一二〇、〇〇〇、〇〇〇、〇〇〇、〇〇〇馬克、以供購辦雜糧之用、並籌同數之借款、以彌補豫算案之不足、　愛森能工風潮現正蔓延、受影響者數千人、城中有能工示威運動、

▲二十一日柏林電　衆院議長今日宣稱、保護總理之計畫、須更縝密、因今復有人謀施暗殺也、當討論此事之際、有秘密警士數十人在場、

法人之俄德談

▲二十一日巴黎電　赫里歐氏向急進黨議員演說游俄事、謂德人希圖使俄人服從其措施、已受挫折、俄國現努力整頓農業、其經濟前途、必大有希望、赫氏主張法國當派商業代表團赴俄、

國際上之兩會議

▲二十一日巴黎電　薛西爾勳爵今日在國際聯盟會議演說、謂聯盟必須成一國際機關、聯盟對付任何政府應持之態度、當以該政府對聯盟之態度爲衡、

▲二十一日日內瓦電　國際保工會議曾討論除英法語外、且以德語爲會議正式語文、此議由法國勞工總會代表郁哇氏提出、以十四票對十二票否決、

法德造屋合同

▲二十一日巴黎電　據時報載稱、呂貝爾薩克氏現由柏林回巴黎、呂氏於史汀來國供給造屋原料事已商定滿意合同、

俄國之選舉

▲二十日巴黎電　莫斯科電稱、蘇俄政府宣布選舉幾將告竣、共產黨獲大多數、

※南洋大學無綫電※

德人對於賠償委員會之推測

▲柏林電　法報稱、賠償委員會法代表巴爾都氏所提管理德國之主張、絕對不能成立、因德國六千萬人民一心一德、必不能加以管理、如巴爾都所主張也、巴黎某報謂巴爾都之計畫、與對德和約第二百三十四條相牴觸、按該條規定須隨時考察德國之財力並須予德代表以發言之機會、

英國政局一斑

▲倫敦電　克松與寶比二人已允入波拉勞之內閣、俟星期一日保守黨國會議員舉定波拉勞爲黨魁後、波拉勞即將以閣員名單提交英皇、下院保守黨議員八十七人願於選舉時單獨行動、爲張伯倫之後援、故保守黨內部已發現分裂之事實、雖獨立保守黨是否有充分能力、可與喬治一派之自由黨組織混合政府、張伯倫於此、尙懷疑念、今政局中所可視爲必成事實者有二、即選舉之立即舉行、與南愛憲法之被新國會批准是、

▲倫敦電　除克松外、閣員皆函致喬治、述喬治所遇政治上空前困難、並表明閣員對於近東政策等事從無異見、

各國近事記

▲柏林電　喬治辭職之消息、與德國債權人將以更嚴峻方法待遇德國之傳說、使馬克暴落至一萬七千四百五十馬克合英金一鎊之價格、星期六日匯市續跌、對英一九七〇〇、對美四四一八、對荷一七二七六五馬克、

▲倫敦電　倫敦市政廳宴會、英太子與會、喬治舉觴爲太子壽、當喬治起立時、會場歡呼聲大作、連續不絕、爲尋常所未有、喬治大爲所動、但即勉爲鎮定、演說一小時、稱述太子出外游歷之成績、並表示忠於皇室之忱、會散、太子與喬治慇懃握別、喬治後乘火車赴里治、

▲里治電　喬治在里治演說、未言及組織新政黨事、詞中略及美國、謂英美兩國皆以和平與國際好意行事、喬治指凡爾塞和約爲數千萬人之自由約章、喬治謂波拉勞現處之地位、如不握馬韁但握馬尾之馬夫然、

▲海參崴電　英美水兵已登岸保衛領署、

▲東京電　聞日兵與赤塔兵在海參崴砲台外已起衝突、電燈不明、全鎮漆黑、行路者多遇劫、

▲墨西哥電　前財政總長狄佛氏、向爲哈定總統與墨總統傳遞音訊者、今日可抵墨西哥城、因此發生美國將承認墨政府之謠言、

▲華盛頓電　工部總長台維思氏稱、今日美國實業界已有較諸過去若干年更近和平之氣象、

▲柏林電　國會議長稱、有人擬謀害總理韋士、應格外保護韋士之生命云、

※國外要聞※

美國通信（鍵）

▲舊金山華僑情形之一斑

舊金山亦稱三藩市、華僑近萬人、約佔嘉利福尼亞州華僑人數之半、聚居之處、稱中國市、即英文所謂 China Town、而俗譯爲唐人街者也、顧中國市所佔不止一街、每街則祇一段、稱之爲街、頗足以引起不正確之觀念、況唐人二字、意義亦難確定、普通以唐爲中國之代名詞、固合論理、然按之實際、唐或僅作廣東之解、如唐話二字、祇可代表粵語、甚且祇可代表粵語之一種、(新寧語)故有不能粵語而自稱中國人者、智識較低之華僑每不能信、曰豈有唐人不懂唐話者乎、是以唐人二字、槪指中國人亦可、僅指廣東人亦可、雖廣狹二義、皆適用於多數之華僑、然 China Town 究以譯中國市爲妥、華僑來美、以四十年前爲多、當時美國尙未抵制華工、華工以美國謀生較易、大批而至、生活較美人簡單、而耐勞則過之、故大爲所忌、美議會乃通過排斥華工之案、華人遂不易登美陸、致美國華僑人數漸少、然今之華僑、不盡於四十年前來美、亦不盡爲四十年前來美者之子女、美律生於美者爲其公民、故華僑在美所生子女爲美國國民、此等在美土生之華僑、往來華美、毫無困難、初次回華後、美、可於移民局報告、謂已在華結婚、或已生子、下次回華、即可帶其「子女」來美矣、

中國市中大街與市外無大分別、且毗連而無清晰之界線、驟入之、或不知其爲中國市、嘗聞人言唐人街污穢不堪、乃過甚之詞、惟華僑多未受教育、衣食住較簡單、或不甚清潔、致爲美國人所輕視、則亦不免有之、華僑皆粵人、而以新寧人爲最多、間有能普通語者、爲例外、通常則略通英語、然亦有完全不解英語者、故律師銀行之於華僑事務者、多有華人經理、或用華文繙譯一切、電話局中、亦特備差拿(卽支那)一部、雇華人接線、故接電話時、先呼差拿、即可以粵語呼號數、在中國市中、凡中國人應用物品、無不畢備、故華僑來美、無改變其習慣風俗之必要、實爲美國人厭惡華僑之一大原因、華僑部落之見甚深、以同姓爲一堂、異姓中如有一人爲其仇敵、則全堂皆爲其仇敵、間有所謂吃表者、終日無事、專備人收買、爲害人之不軌事、往往有命案發現、美國警察本不以華僑生命爲重、略事運動、自可無事、此外黑暗之事頗多、烟酒賭博、亦有警察爲之招呼、故在中國市當警察、爲極有利之位置、或謂吸食鴉片者、美國人實較中國人爲多、而麻雀牌在美近來、尤大時行、大城小市、皆有出售、甚且納學費請中國人教授、大約不久可盛行全國、戲之者且較紙牌爲多矣、

中國市中、除間有少數日本店外、皆中國店、多售繡花衣着磁器古玩等物、餐館亦不少、此種餐館、中國人往食、猶國內各處之廣東館、皆完全中國菜、而西人則但知此種雜碎(Chop Suey)館、點菜亦不外乎鷄雜鴨碎、不知此種雜碎、係專爲美國人備之中國菜、中國平常絕無此種食品、而美人遇華人、每以雜碎爲獨一無二之中國菜、華人之不知其詳者、亦以爲雜碎即中國菜之西名、倘至美國之中國菜館、以爲所食皆雜碎也、且此種餐館、其菜單中中西文或不相符、純粹之中國菜、有僅見諸華文而不見諸西文者、同一菜有華文價爲一元二毫五、而西文爲 $1.50 者、食法亦不同、華人用中國碗碗、西人用西式刀叉、

舊金山有中國報紙四、曰少年中國、曰世界日報、曰大同報、曰中西日報、少年中國爲國民黨之機關、至今稱孫文爲大總統、世界日報則極端反對孫氏、故稱北伐爲寇北、稱孫陳不睦爲火併、大同報前淸時鼓吹革命頗力、今則觀其言論並無特別之主張、中西日報爲基督教中人所辦、持論平穩、近於商業性質、以上各報皆完全華文、以廣東消息爲最靈通、詳至瑣屑無遺、其餘則除一二短電外、皆錄自京滬報紙、至近爲一二月前事、閱之似讀歷史矣、

※國內要聞※

北京特約通信（折矩）

▲王閣復活後之政局▲對津保對國會之奮鬬內容

十八日之特別閣議、是爲王閣取銷辭意之始、三日以來、王已由消極態度、轉爲積極、雖無閣議之日、王氏向不到院者、而今日(二十日星期五)已破例到院、披閱文牘、孫高諸人、竭力奮鬬、更不待論、然果以何原因如此之急轉直下乎、保定大追悼會、吳氏說來而未來、而此間赴保之某要人、暗中帶有疏通政潮之任務者、其所得之結果、爲對王無愛憎、對孫高亦無愛憎兩語、只財政一席、曹側有必得之意、而此一問題、尙未解決、何以並不肯再出之羅文幹、亦由孫高等之定議、强曳以出、蓋彼等之辭與彼等之出、必於其地位上有一重大之關係、即因動搖而辭、因安定而復出、彼保定方面、曹錕無愛憎之表示、固其一因、而洛與津間內閣與國會間、固有甚囂塵上之倒閣聲、全在天津一隅、保定並非主動、故閣潮內幕、可視爲曹銳與吳佩孚之爭、曹銳之在社會、素無立足點、曹錕固以手足關係、視銳較吳爲親、而吳之主張、曹錕亦不能十分漠視、故現在保定地位、已成爲吳佩孚曹銳間之調人、曹對赴會之來賓、既無反對現閣之表示、接近洛方之熊炳琦、亦調停其間、於是政潮爲之略緩、而吳遂更進一步、有堅決維持之主張、對府有電、對保有電、對高凌霨張英華亦各有電、吳氏身不赴保、而電如雪片、即緩和之所由來、十七日下午、高孫勸王再出、亦挾此證物也、

然而津派倒閣所挾之大武器、即國會不能通過是也、後孫公園十一號、爲與劉夢庚有關係之團體、鄭江灝即此團體之急先鋒、十一日國會開會時、鄭在議場在攝影場、兩次與王寵惠爲難、實爲下馬威之作用、然從國會內部分析之、謂王無同意把握、實未必然、而對於孫丹林高恩洪、其爲不能同意、則有十分把握、此其原因、亦不在保洛而爲國會及北京一般人之厭惡心、即孫高自身亦頗知之、王閣改署在國會閉會時、凡接近孫高者、皆以「國會能否同意」及「不提國會能否站住」兩語、向人傾聞、及閣會期近、孫高又托相識之議員、探詢形勢、代爲疏通、十一日受國會奚落時、孫高探詢疏通之使、尙未復命、故當日之特別閣議、王忿然欲辭、而高力勸從緩、且謂民八派非與內閣爲難、池魚之殃、不必介意、然次日閣議、又復決定總辭、則又由高恩洪之主動、其辭呈出自吳佩孚之皮包中、於閣議之前、吳赴王宅、道達高意、並出呈稿、請王決定者、其內幕則某議員之回復已到、告以絕無疏通餘地也、自是以後、一面總辭、一面求援於洛、而專爲對付國會之計矣、

在王閣辭職之七日中、外間有一種傳說、謂王閣有留任之兩大條件、㈠不改組、㈡不提國會、其實此語未必出自王、而高實有此流露、曾以國會專心制憲不當過問內閣、向某外人言之、彼向洛所要求、即此兩事、蓋不改組所以對津、拒曹銳一派之加入、不提國會、即因自身之不能通過、而求避此一關也、最近三日、此說愈以證實、王氏對黃陂之語、謂如決不正式組閣、提出國會之咨文、如爲他人名姓、可以副署、如仍爲自己、決不副署、其上總統之呈文、亦謂暫維現狀、國會開會提出之人、請另枚卜、不知者尙疑爲王之辭意、尙未全消、其實此種說法、大有用意、蓋孫高欲長此署閣不提國會、已得吳之允可、或謂吳於致府致保之電、對於此層、已有表示、彼輩密議對於三期國會、無論爲決議爲建議爲質問、概取不理主義、以爲對付國會之妙策、特國會近日、方爲參院議長之爭、不暇他顧、未有人提議閣事、而彼輩亦以衆議長爭潮之延長、得有所藉口、如一旦國會理會及此、恐不免造成內閣國會之大風潮、王氏「憲法學家」之大名、將以之爲殉、而政治前途、不堪問問矣、

王氏本一好好先生、近且全在高氏包圍之內、其在國務院也、王未到前、高已到院、即坐總理室以待、終日相伴、王去以後、高始出院、有時高不在院、則吳佩濟不離總理室一步、院中人白事、直無單見總理之時、王氏宅中、又有徐某朱某二人、皆吳佩濟之姻戚、爲之招待來賓、辦理私人函件、雖王之舊友往訪、徐朱亦坐於旁、故王已無獨立之行動、全爲高所左右、而耳目爲之閉塞焉、羅顧二人、向與王密切、近來相見、亦不能如前之暢所欲言、而操縱王氏之出面者爲高、暗中爲高計畫者又爲孫、孫前欲得府秘長、志在包圍黃陂、及不可得、乃轉而盤踞內閣、此種已成之局勢、萬萬不肯割捨、吳本與曹銳不並立、曹銳愈攻擊現閣、而孫高之信用愈堅、王氏所受包圍愈固、此則政局之眞相、令人輒喚奈何者也、

顧孫高之盤據如此、而相對之津派、仍一刻不能忘情、保方之熊炳琦、亦挾其調和之主張、欲有所改造、十六日外間紛傳熊氏赴洛、其實秘密來京、與在京之保派及曹銳之代表、在湯山之曹汝霖別墅、作長夜之密會、對於內閣問題、擬定兩單、一全體改組、以張紹曾組閣、而孫高二人出局、一局部改組、財長易張英華、交長易吳毓麟、而仍留孫氏、熊於次日返保、並未在京躭擱、外間謂今晚或明日熊將來京、解決閣事、即由此而起、可見對方之進行、亦未休止、而孫高則必欲把持到底、此種惡戰、令人不寒而慄、不過無論爲洛派爲保派、政局前途、皆無淸明之望、可斷定耳、(十月二十日)

寰球一聖藥

▲請閱常熟吳秀先生之保證書

五洲大藥房諸執事先生台鑒謹啓者秀厠身學界已閱十年今春得肺病頗劇精神因之委頓秀即與醫言辭去教職在家休養半載以還症狀非但不減且日見增劇據醫云肺癆已至第三期恐樹皮草根難能奏效而秀面白如紙骨瘦如柴眞不啻骷髏中之人物也陰曆六月二十日舊同學詠雪女士攜來　貴藥房所製之人造自來血囑按時沖服毋爲間斷日久定能見效當時秀亦不之信但其厚意見贈姑妄試之病時胃已不佳詎服藥未及一月胃氣大振精神漸有起色呼吸亦勻統計服藥迄今相隔五十餘日而凶猛之病魔不知何往竊思秀之再生雖詠雪女士之厚意然推源求本捨　貴藥房之人造自來血其誰屬也爲特專函奉聞幷題「寰球唯一聖藥」六字還希刊諸報端俾同病者知所問津焉肅此敬請

台安　吳秀謹言　二·一〇·四·

(通訊處江蘇常熟梅里轉周涇口方思大號轉)

大瓶兩元　小瓶一元二角

總發行所　上海五洲大藥房

各埠各大藥房均有代售

一失足成千古恨

君

知這句古話麼？

人生在世危險異常一朝失足千古遺恨凡患花柳病者亦然如是也哈蘭士醫生秘製六零六內服聖藥專治花柳梅毒五淋白濁下疳橫痃風濕骨痛婦女赤白帶下小兒胎毒等症君如患上述諸症速購而服之定能發效如其外患瘰癧疥瘡潰爛異常速購哈蘭士醫生秘製六零六外搽藥按法搽敷患處即能生肌拔毒其效神速幸毋怠惰後悔莫及耶

附告　六零六內服聖藥每瓶大洋一元　七角五分　六零六外搽藥每盒大洋一元　樣盒二角

上海四馬路太和大藥房發行　各埠藥房均有出售

瑞和洋行禮拜一拍賣

上等住宅

木器 留聲機 地毯

D1015

禮拜一拍賣

魯意師摩洋行

創始自同治十三年 即英一千八百七十四年

D1013

瑞和洋行禮拜一拍賣

各色油漆 羊肝漆 立司 毛巾 花邊 香皂 凡士林

DB1018

禮拜一二拍賣

住宅

魯意師摩洋行

創始自同治十三年 即英一千八百七十四年

D1022

公平洋行

每逢禮拜二 不限價拍賣

英商瑞和洋行代啓

D786

瑞和洋行禮拜二拍賣

住宅

冰箱 洋琴

D B

寶和洋行

禮拜二拍賣

D1017

寶和洋行

禮拜二拍賣

頭等住宅

上等廣東紅木家具 花 銅像

D1016

三發洋行

奉法公堂諭 禮拜二拍賣

增興號 磁面盆

B1021

元芳洋行每禮拜四拍賣

瑞和洋行禮拜三拍賣

上等住宅

頭等木器 留聲機

寶和洋行

禮拜三拍賣

上等住宅 紅木 柚木 傢私 書樓 西式 色 菲律賓 搖椅 古董

D1028

禮拜三拍賣

魯意師摩洋行

創始自同治十三年 即英一千八百七十四年

D1001

瑞和洋行禮拜三拍賣

華記 標 元羽綢 元平光 紅 呢

B1027

禮拜三拍賣

淨漬貨

1025

魯意師摩洋行

創始自同治十三年 即英一千八百七十四年

瑞和洋行禮拜四拍賣

呢絨嗶嘰

大衣 法蘭絨 嗶嘰 呢

瑞和洋行禮拜四拍賣

租契及機器

1021

亮件洋行

創始自同治九年 即英一千八百七十年

禮拜四拍賣

舊船亮

DOUDART DE LAGREE

D1011

遺失聲明

C. YANG

甲B6224

遺失存摺聲明

乙B7161

聲明作廢

甲B7195

遺失棧單

乙B7158

遺失棧單

失摺聲明

戊B4585

遺失提單

MM

甲B6161

遺失莊票

甲B6075

遺失憑單

乙B7137

失摺聲明

6088

聲明遺失

受盤聲明

甲B6226

推盤聲明

甲B9227

受盤聲明

甲B6217

盤店聲明

退股聲明

甲B6219

受盤聲明

B甲6210

受盤聲明

甲B3165

召租

B3067

私仿圖章聲明

乙B7152

歐陽志先生

顧大榮君均鑒

乙B0797

上海公共會審公廨公告

中華民國十一年十月 日

乙B6892

湧興恒爐坊啓事

甲B3184

麗斯跳舞 傳習所

甲B5836

免費英文夜校招生

函授專科 醫學

乙B7172

東亞儲蓄會

啓事

甲B6223

欲佳果樹者注意

甲B6225

耀華

放大廿四寸每張五元照相七折收價報名照今日拍明日取

英大馬路郵政局西弄內

星星豆漿公司

西門方板橋

星口乳豆星

原價每月八角 三天內特訂 廉價每月六角

試飲 樣品 承索即得

愛國玩具公司

麒麟牌牙粉

催眠術

函授面授 保證成功

中國精神研究會

2606

陶園分銷處

厦門雞蓉麵

教授跳舞

甲B6128

教員待聘

戊B4816

尋人

乙B7113

捲逃有夫續娶之婦

甲B3188

何芝齡兒鑒

乙B7117

杏生胞弟鑒

甲B6200

賞格 阿陳

乙B7130

尋犬

戊B4850

織襪廠家

欲求出品精良！首先購用上好鋼針

中國營業公司

上海廣東路十一號

外埠函索樣針即寄

全新汽車出售

CB1362

大洋房出租

乙B7160

寫字間出租

戊B4855

空地出租

戊B4771

全幢樓房召租

乙B6983

寫字間出租

乙B6624

石庫門召租

乙B7060

招請墊款司理

薪水五十至一百元

乙B7062

上海橡皮廠股份有限公司

清理處還股通告

甲B9183

進愛醫院

男女生殖器隱病 未全發育 生女醫

甲B9218

滬海商業專門學校附設夜校

校長唐達 博士 長立 啓

甲B6141

英文晨學招生

B7101

瘋症百效丸

房濟生藥

1433

專治夢遺精無夢滑精

夢遺滑精丸

牛程德鳳

丙0641

費伯英醫生秘製包愈斷根

萬應耳聾丸

1542

可避危險

乙B

新造店面召租

乙B7061

洋房出租

甲B6028

召租

B3221

精緻小洋房召租

甲B5224

住宅召租

甲B6213

寧波立興織造廠

精良國貨 各界賜顧 請認商標

羢羢毛羅學 燒領手羢朱士 肚巾套襪帽帽

註冊商標

一盒包好

白濁丸

當日止痛 包可止濁

搶毒聖貨仙

瘡毒

奇驗秘方

上海舊校場(新北門內) 萬源昌珠號 九折 三五退 只此一家並無出分 招請外埠經理 函索詳章即寄 兼收精元珍珠

國貨雙輪牙刷 大減價三星期 總發行所四馬路五百四十七號 6895

上海四馬路 美公司 大 新到德國各色鏡面企呢 三 綢緞八折競賣禮 呢絨嗶嘰洋貨特別放盤拜 八月二十四日起 本公司爲便利外埠諸君起見特編各貨價目單編內附優待劵 如蒙函索請附郵票三分

粹華杏仁精 治諸般痰症有藥到病除之奇效 每瓶四角
清血片 健康者服之能使血液清潔百病不生 誠爲清除血毒之聖藥 每瓶六角
經售處 各埠大藥房
上海南京路親仁里口 粹華製藥廠總發行所啟 丁1508 特

中華勸工銀行 新定特別儲蓄存款

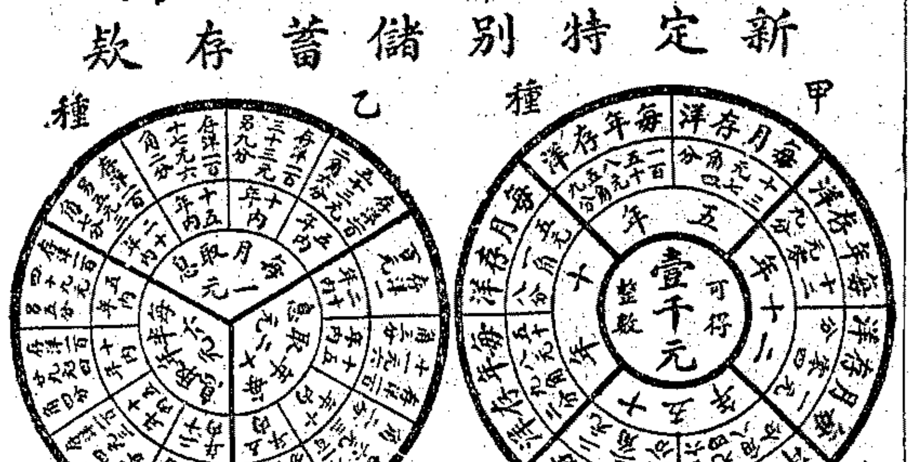

行址上海南京路P字六十號 電話中央六一一七又六七一二 印有詳章 函索即寄

國內要聞二

北京大學之軒然大波

▲講義費風潮詳紀

現任北京高師風潮尚未解决、而北京大學風潮又繼之而起、國立八校處於危困之中、敎職員與學生苦心維持今年暑假後才得開門、乃上課未幾、而風潮頻起、向之作『讀書運動』者、今又倣『不讀書運動』矣、此誠學校之不幸也、北大此次風潮、本由於學生反對徵收講義費、愈弄愈僵、遂至學校解體、校長與全體職員同時辭職、學生大演武劇、查該校徵收講義費、爲本學期新制、由學校發行講義劵三種、(二分一分半分)向會計處購買、學生持劵即可向各科換取講義、其價爲每頁半分、在學校當局之意、本擬以所收講義費儘數撥歸圖書館、供買學生各種參考書之用、蓋學生特有講義、往往有聽講時全不注意、及平日不肯用功、但於考試時急讀講義等流弊、故特令費由己出、以示限制、一方面則因購書無費、所以印成小劵、不照他校之規定每學期講義費若干者、取其有購否自由之便、學生若能筆記、儘可舍講義而不購也、乃一部分學生起而反對、推舉代表李去非等再三向校長要求、本月十八日此一部分之學生(約數十人)、蜂擁至校長室、要求立將講義費廢止、狼奔豕突、不可理喻、一面並將會計課門戶打碎、校長及總務長等見學生來勢兇猛、出而阻止、代理敎務長顧孟餘知勸阻無效、乃謂此係評議會議决之件、本星期五爲評議會常會之期、當交該會復議、此三日暫不收費、學生不允、顧乃謂學生曰、如評議會不予通過、此費當由我負責、其上、學生數十人乃持條而去、校長大憤、謂吾輩爲學生費去許多心血、而學生竟不明事理如此、且於最高學府之中、而有此駭人之怪現象、實可痛心、遂即電敎育部辭職、敎長湯爾和復電慰留、但蔡校長意甚堅決、當又向公府及敎育部正式提出辭呈、此時全體職員、亦發出停職宣言、原文云、同人等因本校校長總務長及各部主任相繼辭職、中樞無人、關於校舍之保護、秩序之維持、同人等自問實不能負此重大責任、不得已、全體議決暫時停止職務、並一面向校長辭職、特恐諸敎員先生及外界未明眞相、用是宣言、此外敎職員之辭職者、亦各發出通啓、蔣夢麟啓事云、麟對於昨日一部份學生執外行動、深爲痛心、已向校長辭去敎授兼總務長職、自今日起不再到校、又沈士遠啓事云、士遠因鑒於學生昨日之舉動、於大學前途甚爲悲觀、已向校長辭職矣、又李守常啓事云、鄙人已隨同蔡校長辭職、即日離校、又李辛白啓事云、辛白已向校長辭職、即日離校、又馮祖荀啓事云、祖荀現已向校長辭職、所有數學系主任及敎授事務、請諸君俟校長派人後再行接洽、祖荀概不預聞、多數學生今晨(十九)閱知校長與全體職員辭職消息、相顧驚駭、僉以昨日在校長室滋鬧之學生、不過少數狂悖之徒、今竟此動搖全體殊堪痛惜、當在大學各院及各齋舍發出布告、定於九時在第三院大禮堂開全體大會、討論維持學校辦法、乃昨日滋事之少數學生、亦皆出席、其勢洶洶、不可嚮邇、略加討論之後、此少數人者即要求主席將校長去留問題付表决、其時多數主張挽留校長、而滋事之學生反對之、當討論表决方法時、挽留派主張用簽名表決、反對派主張用舉手表決、挽留派學生中如黃日葵張維周楊廉鄧仲澥等、以校長問題關係重大、斷不能在此秩序騷擾之中、率爾用舉手表決草草通過、反對派馮省三等堅主不能用簽名表决、一時場中秩序大亂、學生紛紛退出會場、又在操場中討論、當決定用『排隊表决』法、主張挽留校長者在場西排隊、反對挽留與主張有條件的挽留者在場東排隊、一時旗幟飄揚、呼聲雷動、結果、主張挽留者佔大多數、於是挽留派仍向大禮堂討論挽留校長方法、此時反對派遂闖入會場、撕碎挽留校長之旗、一時嘩聲四起、繼呼『打!打!』、於是講壇之黑板倒矣、於是主席之桌亦飛矣、激烈者各持木棍、碎瓦破窗而入、如是者良久、挽留派主張大家暫就秩序、而反對派即在禮堂外露天開會、挽留派議决全體赴蔡校長宅中挽留、既出禮堂、又以此策不妙、於是改用簽名挽留法、正在商議之際、反對派三四十人突擁一大漢至、大呼『你們爲何打人』、言畢、即直撲挽留派學生熊某、熊見勢頭不好、拔足奔跑、後面且罵且追、幸熊足健、未致受傷、然已飽受虛驚矣、時已正午、雙方多散歸用飯、此一幕乃暫告段落、(奚炯)

下午四時、挽留派仍在第三院大禮堂開全體大會、討論維持學校辦法及挽蔡校長手續、公推王汝瑛主席、因上午有人搗亂、人心憤激、到會人數驟增及千人、首由主席報告上午開會情形、及馮省三言瑞琪甘心破壞團體狀況、請大家討論、當有張維周黃日葵相繼發言、謂少數三五搗亂分子不服從多數表决、安心破壞大學、使我們不能讀書、即是我們的公敵、非請學校令其退學不可、『甘蔗仙謂我們學校經蔡校長費多少心血、始有今日、無論如何、非達到挽留目的不可、隨有來煥文發言、謂得中國大學方面消息、此次風潮、不僅爲講義費問題、內中實含有政治方面的陰謀、當直奉戰後、帝制禍首楊度與其同黨夏壽田在曹錕處當秘書、楊遂得藉綠充曹錕的走狗、六月間又勾通美術學校敎員徐瑾運動作敎育總長、某日徐瑾介紹八校重要敎員、謂楊可以替八校籌經費、當由八校敎職員答辭致謝、及至次日、徐瑾復覓各敎職員、謂昨日楊某意思不是那麼簡單、實在是他要作敎育總長、如果大家肯能承認他作敎育當局、將來敎育經費他是一定可以想法子、當時大家答復、謂楊某能替籌欵、是非常歡迎、至於作敎育當局、是全國的敎育當局、不是八校的敎育當局、八校如何能表示態度、八校敎職員中以北大發言最堅決、楊恨北大亦最甚、此次風潮擴大、即楊度利用機會使然、大家不可不注意、又有數人發言、亦是防止陰謀除去害馬等議論、主席謂搗亂分子是我們的公敵、當然剷除、不過按議程第一是挽留蔡校長手續及辦法、請大家先對此點發言、阮永釗主張成立學生會、由學生會執行挽留蔡校長事宜、因學生會在改組期間無人負責、致釀成此種風潮、甘蔗仙主張先組織臨時會、因時機緊迫、學生會手續繁重、且爲永久機關、斷難計日成功、此時發言者甚多、莫衷一是、汪翰謂組織學生會、本席是極端贊成、但維持學校現狀、及挽留校長等緊要問題、非今日即辦不可、莫如現在先按甘君主張、俟風潮平定、再行組織正式學生會、最好請阮君暫且犧牲、主席遂以『學生會』及『北大學生全體挽留校長臨時幹事會』兩種付表决、贊成臨時幹事會多數、通過、旋由起草人宣讀挽留蔡校長宣言、多數通過、議第二案懲戒破壞分子案、發言者甚衆、均主張查明人名、以書面呈請評議會斥退、汪翰謂大家均係同學、相處數年、此次未必皆是甘心破壞、可以促其覺悟、附議者甚衆、隨有某某數人謂附從的可以促其覺悟、但馮省三及言瑞琪、公然不服衆議、甘心破壞、非請學校斥退不可、主席遂以請學校懲戒二人付表决、多數通過、適有某君接到今日評議會佈告當衆宣讀、主席謂馮省三已斥退、大家有異議否、衆大呼無異議、隨議第三案廢止講義費問題、議決交臨時幹事會辦理、散會時已六時二十分矣、茲將傳單附後、『揭破破壞大學的陰謀』同學們、大家明白我們托命的大學、現在有人陰謀破壞嗎、大家知道日來一個小小的問題、爲甚麼竟引起一場大騷亂的眞正原因麼、據我們最近所接到的報告、說是近來某派軍閥縱橫得意之餘、久想用武力來統治我們的文化策源地、同時帝制餘孽楊度等因私有所覬、才拿金錢運動少數敗類、來實行他們的陰謀毒計、要想小題大做、將全國文化明星的蔡校長驅去、這便我們今天目覩怪現象的背景、同學們、這是何等惡劣的消息呵、我現在對大家公開了這一段黑幕、盼望愛護母校的同學們、大家堅牢的團結起來、抵抗外來的誘惑、趕快的覺悟、不要因爲一點小事去上人家的大當呀、(屏)

▲附京報消息 北京敎育界、近來可謂多事已極、高師校長問題尙未平息、而北大又突因小事而釀成極大風潮、聞全體學生開會之結果、乃發生極可驚異之風傳、緣此次北大風潮之醞成、外間只知爲係少數學生、不料一經考察、竟有非北大學生數十人混入其中、所以有此現象、則某帝制派首領、千方百計欲與實力派接近、並有擾亂北京全體敎育界之大陰謀、故北大多數學生既陡然驚覺、非立將風潮結束、難免墮入外界奸計之中、其多數主張留蔡、亦並非對人或感情之作用、又湯敎長昨午特因此事進府謁見黃陂、似某帝制派之活動、黃陂已不無所聞、立命湯敎長將蔡校長辭呈退回、加以懇切之慰勸、職員方面、暫允維持現狀、昨亦照常上課、學生方面、因有關全體名譽、今日將發表宣言、通電全國、但聞某陰謀家之計畫、並不僅在一校、某某專門學校、日內皆將有危險發生、法專王校長昨日已首先辭職、惟自有此次之發見、則平時所謂七校對於一校之謠言、却可不攻自破耳、

◉參院決選議長又延會

昨日(二十)參議院開會決選議長、仍由黃錫銓爲臨時主席、兩次延長時間、至下午二時十五分、到會議員、共一百六十八人、已足法數、主席遂宣告開會、鄭江灝質問主席云、今日開會通知書上載明決選二字、實屬不合、蓋上次開會投票後方在檢票之時、在場議員已不足數、其報告之票數、當然無效、今日開會通知書上應書爲『選舉議長延會』字樣、須俟開會時由主席報告上次檢票之結果、諮詢大衆、是否繼續決選、方符法定手續、究竟此通知書誰之所發、係何人主張、望明白答覆、主席謂本人不知此事、當係秘書廳所發、鄭江灝謂秘書廳未得主席認可、遽發通知書、近於專擅、應依法交付懲戒、主席默然、張魯泉謂報載張金鑑君在上次談話會席上、宣言本席代楊永泰君以金錢運動投票、且云本席有函據在其手中、應請張君將原函當衆宣布、此時張金鑑不置一詞、其他議員紛紛發言、有主張組織委員會審查眞僞者、有以議長未經選定、不應組織委員會者、辯論良久、毫無要領、張魯泉又繼續發言云、王家襄君既爲中原公司督辦、又兼議員、本席認其議員資格有疑義、特發出建議案請衆公決、陳銘鑑謂、中原公司爲商業上之組合、非政府所設之機關、則其公司之督辦、並非官吏、籍忠寅謂今日爲決選會、議員資格縱有疑問、今日亦不能提出討論、韓玉辰謂本席贊成籍忠寅君之動議、對於張魯泉君之提案謂爲今日不能討論、至張金鑑舉發張魯泉一案、可以按照前次談話會之結果、張金鑑舉發張魯泉一案、可以按照前次談話會之結果、相繼發言、爲長時間之爭執、王伊文李槃向乃祺鄭江灝又先組織特別委員會審查、雷殷謂主席不能維持秩序、宜選舉臨時議長、維持院務、以待正式之解決、湯漪謂本院一切未解決之問題、須於下次開一『選舉預備會』詳爲討論、今日爲決選會、不能解決、鄭江灝贊成再開『選舉預備會』、多數議員起而質問、如再開選舉預備會、是否打銷前次之選舉、如在前次之選舉尙未打銷以前、決不能再開選舉預備會、一時議論紛紛、議場退議者甚多、金兆棪主張請主席諮詢大衆兩事、㊀今日是否開選舉會、㊁今日不開決選會、何日再開決選會、主席遂以下星期一(二十三)開決選會諮詢大衆、衆無異議、均無結果、張魯泉因提出王家襄議員資格有疑義動議、既無附議之人、而選舉會中又不能提出討論、遂向主席撤回是項動議、主席宣告延會、時已下午五時矣、

◉王懷慶請訂取締過激專條

王懷慶本月十一日會呈請總統速訂取締過激黨人專條、昨日京畿衛戍總司令部將王之呈稿、送請京中各報發表、其文如下、竊維國家之統治權、必屬政府、無政府則無法律、無法律則人民無保障、倘假借援、亦遂無良好之社會、此無政府過激主義、歐洲各國皆以其有關國家社會之公安、嚴爲防遏也、自俄邦內訌、過激派流、澎湃中土、首都重地、竟有散布印刷傳單書冊等件、煽惑勞工、主張共產、反抗政府者、彼其意以爲政府爲資本家之保障、必廢政府而後資本家失厥憑依、彼黨始可橫行而無忌、此種論調、青年學子喜其新奇提倡、暴烈分子因而利用鼓吹之、勞動與弱者、因而思奮將和之、滋蔓浸淫、寖及各省、昔者社會主義流派滋多、至於今日、則已變本加厲、然克魯泡特金所謂無命令無權力無服從無制裁之論、即馬克斯派亦反對之、詈其爲哲學之空談、故烏托邦雖類大同、而法蘭珠徒存理想、乃列寧試驗、殷鑒非遙、可知邪說誣行、過於洪水猛獸萬萬也、彼黨之指摘、無非謂不良之官僚、造成不良之政府、故當廢政府以求人民之幸福、雖然、不良改良可耳、甚或改造焉可耳、今乃欲舉政府而無之、譬之於人、特衣食住三者爲生活、懸鶉垢敝之衣、粃糠腐敗之食、漂搖罅漏之居、誠足以戕身而隕命、然求完褐求精鑿求安宅斯已矣、而曰是當廢衣食住而後可、有是理哉、無政府主義何以異是、懷慶武人、不知學說、顧以事理推測、彼黨之揭櫫者曰平等、曰自由、曰求人民幸福、而其結果適得其反、夫大小多寡長短輕重之殊、高卑强弱貴賤智愚之判、天然之階級、由來定矣、而貧富之間尤甚、有時貧者且賴富者之互助焉、有政府以保障之、而富者乃能爲貧者之後盾、果如彼黨之指、强奪富者以與貧、富者不甘必爭、貧者驟富、枝而美者又爭、爭必掠鹵屠僇、彼此展轉仇殺無已、是富者既貧、貧者愈貧、而其最大權利、則盡歸彼黨之掌握、人人仰彼黨之鼻息、事事爲彼黨所刦持、平民土苴、彼黨神聖、平民芻狗、彼黨刀砧、暴徒專制之淫威、良懦流血之慘劇、滴成最不平之現象而已、蓋其所謂自由者、彼黨之自由也、非人民之自由也、所謂幸福者、彼黨之幸福、非人民之幸福也、追至此則隳於盜賊世界、禽獸世界、無絲毫秩序之可言、不特無政府、並以無社會、而外人以保護其僑民之故、或藉口於債務之關係、必將以外力乘間侵入、或占領代治、而吾國乃眞萬劫不復矣、夫官僚不良、政府不良、禍之暫者也、茹苦含辛、尙有來日挽救之希望、若道德淪喪、社會不良、其將何望乎、故懷慶之愚、以爲激黨革政府之命罪小、革人民之命罪大、革法律之命罪輕、革道德之命罪重、此而不懲、懲而不嚴、將何以保障人民保障道德乎、懲治之法、雖可厲以資制止、比來各省兵變、與夫同盟罷工之舉、恐不足於內亂罪範圍、然不別訂詳綱專條、嚴重取締、日有所聞、雖免非彼黨之煽動、懷慶每與京師軍警長官議及、皆以布爾薩維思姆之宣傳、祈益加甚、無不憖然憂之、查民國九年十二月二十四日懷慶會呈請政府飭擬此項取締專條在案、今則星火之勢、漸將燎原、及茲不圖、綏且弗逮、用特重申前請、擬請飭下院部速訂取締懲治過激黨人專條、及代黨人運送物品發行文字各條、提交國務會議及兩院議決通過、即以敎令頒布遵行、則綱紀人道、庶乎有豸矣、抑再有陳者、防民之口、甚於防川、防民之意、甚於防火、根本解決、端賴政府、自身之清明、則民氣帖然、蠢蠢者即無由而起、否則日日防激黨、日日製激黨、前途憂患、誠有不堪設想者、此又在政府徹底之覺悟、非懷慶之所敢論列也、京師繫全國之觀聽、而萬方輻輳、不逞之謀最易孳牙於其間、懷慶負京師治安之責、爲京師計、不得不爲全國計、故不憚其詞之瑣瀆、所有擬請防止過激黨人飭訂取締懲治各項專條緣由、是否有當、伏乞鑒核施行、

◉商會代表主張裁兵築路 (參觀)

▲先從綏恰綏伊兩線着手

半月前關約研究各省商會代表、會開會討論裁兵築路辦法、幷決定上呈府院、是項呈文、已於今日遞出、茲從商會代表處覓得原稿、照錄如下、爲呈請借欵築路、收發裁兵、利便交通、開發富源事、竊維國家之繁榮、繫乎工商業之展發、而工商業之隆替、又視交通之便否以爲

杏仁精 僞藥 神農商標
杏仁爲中國名產功能潤肺化痰止咳定喘詳載本草綱目 以致本國之良藥湮沒 西法化學分析成杏仁精 取其精華製成 每瓶一元 外埠另加郵費 大生公司發行

南潯北小圩張仁如啟事
近聞有張人治者於八月十三號由南潯北小圩報須字圩吳歎尊稆查照君熱心公益遠近馳譽 鄙人因查本鎮選民冊並無張人治此人 須字圩亦無 鄙人因

立愈傷風咳嗽良藥 大生公司獨家發行

癬疥瘡斷根
立刻止痛 一服斷根 萬試萬驗 不靈還銀
上海 同仁醫藥所 電話北四七八三號

上海西泠印社發行印泥 注意假冒
古今金石拓本 印譜 書畫冊 六朝墓誌 窯齋磚瓦錄 清朝畫家書 墨譜 堂幅屏條 上海西泠印社啓 B7162

江都貧兒院鳴謝各大善士
敝院蒙陸軍第二混成旅旅長黃介丞君助特別捐一百元 江都縣知事江孝樓君助洋二百元 … 院長金全德 事務主任陳易仝 啓 1797

公立大同醫院招收免費實習生 中醫欲改良西醫或已有中西醫學基礎而乏實驗者速成畢業並附設花柳病傳染病製藥選科保證成功畢業尤快函索章程附郵一分 上海戈登路十六號(在麥根路底) 乙B4670

世界著名久咳丸 上海三馬路 大藥房

強腎固精 壯元補靈 遺精新藥

工部局布告 照得以下新增交通章程自十月十九號起實行 第六十二條凡有迎娶出喪或其他出會團結集會在大路上遊行者須先向捕房領取執照方可照行 西曆一九二二年十月十九號 第三〇六六號 C B1415

各界注意 醫界注意 救吐血癆病之命

遺精之起 腰背酸痛手足乏力 此藥效驗神速 總分發行 大生公司

上海新開 新北門內舊校場口 天昌祥皮貨局 本局擇于舊曆八月念四開幕 大發盤 各種皮貨定價克己貨價不合包退還洋 各界諸君惠顧曷勝歡迎

源昌祥皮貨局 九月初一起大廉價 本號在上海小東門大街
▲辛集珠皮褂 每件五元五角
▲口莊狐肷褂 每件二十九元五角
▲口莊狐腿褂 每件十七元
▲眞灘皮褂 每件十八元
▲狗皮褥子 每條一元八角
▲各口羊皮 特別廉價
貨價不合包退還洋

新康皮貨號遷移廣告 本主人親往京陝各口莊辦細羊皮設立門莊零批發定價劃一眞正便宜貨價不二 北石路南首粉衖第一石庫門 如蒙賜顧格外歡迎 Z7163

金星人壽保險股份有限公司啟 日省小費 年積多金 用以保壽 計畫最精 既娛老境 亦障家庭 時哉勿失 快到金星 B乙6738

上海新北門大街 萬源長珠號 ▲珍珠鑽石 ▲照碼九折 ▲不去線碼 ▲包退還換 兼收鑽石珍珠

皮箱藤箱鐵箱 批發零售格外克己 肇昌第二發行所 中虹橋塊文監師路第一二二四號 四川路郵政總局對面一二三號

肇興輪船公司啟事 本總公司設在營口自建輪埠倉庫兼有各航線輪船往來上海營口天津烟台福州厦門興化泉州等處 爲便利客貨起見在上海設分公司 … 四川路四十六號 Z6949

又响了 留聲機片用久則聲澀 … 本社研究 … 英大馬路雲南路口 精益公司 電話中央四六四〇 特乙

轉移、吾國幅員廣大、出產殷繁、徒以運輸不靈、貨遲梗滯、地委其利、民廢其力、國用日貧、民生日蹙、此就國民經濟上言、急宜增築鐵路者一也、領土既廣、各省因其天然形勢之隔、乏往來交通之便、語言各別、風氣迥殊、因之情感不同、秦越相視、雖同一國、猶如列邦、譬如人身、已成麻木、此就政治上言、急宜增築鐵路者二也、邊地務遠、邇近強鄰、當此風雲詭變之秋、領土乃無聯貫之具、一旦有警、外人朝發夕來、我反累月難至、此中危險、人盡皆知、此就國防上言、急宜增築鐵路者三也、歐美各國、軌道縱橫、如網斯密、故其交通便利、國勢日強、以吾國版圖之大、而現有鐵道、乃如晨星、欲謀隆盛、其道何由、某等奉財農兩部、召集關稅研究會來京、得視全國商會聯合會、條陳築路養兵管見、曾詳指陳此理、幷擬區分全國鐵路為五大幹綫、貫通全國、惟工程浩大、勢難同時并舉、茲謹請於此五大幹綫、儘先修築由綏遠經庫倫到恰克圖、及由綏遠經蘭州到伊犁之二綫、蓋此二綫、實為當務之急、較其他各綫尤為重要、何則、蒙古新疆、地處邊陲、西北風雲、變幻莫測、政治上軍事上交通上之需要、皆極重大一也、由綏遠到恰克圖一綫、可由上烏丁斯克以通西比利亞大鐵道、由綏遠到伊犁一綫、可由塔什干以通中央亞細亞鐵道、則此二綫、不僅為中國西北兩部之主脈、亦且為歐亞交通之孔道、歐貨東遷、京津勢必為之尾閭、北部繁榮、可以坐待二也、新疆蒙古、多事游牧、生活情形與內地迥異、兩端之經濟狀況不同、則彼此互相需要、供給甚大、敷設鐵道、必較兩端經濟狀況相同者發利為優三也、蒙古新疆、沃野千里、蘊藏豐富、徒以交通不便、委為荒壤、內地則貧民麕集、無可資生、苟築鐵路、則人口便於調和、荒地易於墾治、化游牧之場、作耕稼之地、開蘊藏之富、作實業之用四也、以上所陳、不過略舉大端、增築西北鐵路之必要、自早已在洞鑒之中、無待詳贅、惟是目前國內財政困窮、勢難自力、興辦較利之途、惟有借款敷設之一法、夫濫借外債、固為危險、而舉債築路、係屬用於生產事業、路借路還、與其他政治借債、絕對不同、如依全國商聯會所擬意見、更於經手支用等項、嚴密監督、一切公開、則用途既當、流弊後除、自可得人民充分之信仰、外人方面、據新銀團代表史蒂芬迭次宣言、中國非將軍費縮減、修築鐵路、不能借債、若借款築路、利息可為減輕、幷可拋棄從前鐵路借款債權及包辦購買材料等項權利、但須監督用途、查從來交通當局、與人訂立築路借款合同、多係估計某路全工、需款若干、一次借撥、負息較巨、而保款流弊尤多、現在估計綏恰綏伊兩綫、同時興工、每月約需英金一百五十萬元之譜、即請照此標準、按月借貸一百五十萬至二百萬為度、明定用途、不得移作他用、不受何種政治影響、期限五年、如此辦法、負息較輕、且免保管舞弊情事、國內國外、信用必增、惟監督用途一層、倘完全由外國銀行團行使、殊於國家主權有礙、外國銀行團、亦深願得與吾國商會銀行公會、共同辦理、關於此點、擬請指派全國商會聯合會及全國銀行公會、會同外國銀行團監督款項、庶幾主權無礙、外人樂從、至工作方法、交通部向用包工制度投標等項、流弊滋多、且現在籌備裁兵、正宜實行兵工政策、化兵士為工人、擔任土方工作、如築路基、鋪枕木等項、工作簡單、士兵平日熟練挖濠築壘等事、自屬相宜、又工兵於架橋掘隧、已操練有素、更由交通部專門人材、擔任指揮、即特別工事、不難勝任裕如、即令兵工工作、不及包工工作之速、但較勝於坐糜餉、殊十倍也、某等反復詳勘、由綏遠至地泉、至上烏丁斯克一綫、約一千四百廿餘公里、由綏遠包頭鎮至蘭州一綫、約一千八百餘公里、由蘭州至伊犁一綫、約三千餘公里、地皆平坦、無大山大河、天然阻隔、敷設尚易、且事純屬安插裁兵、整理邊陲、開發富源、及時舉辦、必無何等窒礙、為此呈請特派舉國共仰中外同欽之大員、分路督辦其事、幷指定全國商會聯合會及全國銀行公會、會同外國銀行團監督款項、一面令交通部遴派專門人材、擔任技術、兩路成後、復籌其餘各綫、務使全國兵隊、盡變良工、發展交通、振興實業、政治軍事、咸增益便、國計民生、拜賜何極、所有懇請借款築路、收養裁兵各緣由、是否有當、理合具文呈請鑒核施行、(十月二十日)

◉六路墊款合同之原稿

順濟高徐二鐵路暨滿蒙四鐵路借款、於民國七年九月成立時、曾經全國人民羣起反對、彼時因非法政府用高壓手段、委任駐日公使章宗祥私與日本興業臺灣朝鮮三銀行簽訂密約、雙方均守秘密、以致外間多不明其眞相、茲從交通部方面覓得該項合同全文、特錄如下、

(甲)濟順高徐鐵路合同、中華民國政府(以下稱政府)因建造自中華民國山東省濟南府至直隸省順德之鐵路、及自山東省高密至江蘇省徐州之鐵路、(以下稱二鐵路)與股分公司日本興業銀行所代表之股分公司日本興業銀行股分公司臺灣銀行及朝鮮銀行共三銀行(以下稱銀行)之間、訂定左列預備合同、以為正式借款合同之準備、第一條、政府認准自山東省濟南府至直隸省順德之鐵路、及自山東省高密至江蘇省徐州之鐵路、建設所需一切費用、由銀行發行中華民國政府濟順鐵路金幣公債、高徐鐵路金幣公債、(以下稱二路公債)但調查濟順高徐二鐵路線路、若於鐵路經營上認為不利益時、得由政府與銀行協議變更其線路、第二條、政府速定二鐵路之建造費、及其他必需之一切費用、徵求銀行之同意、第三條、二鐵路公債之期限為四十年、自發行之日起算、第十一年開始還本、用分年攤還之方法辦理、第四條、政府鐵路正式借款合同成立、同時即着手建造鐵路、期其速成、第五條、政府對於銀行提供左列物件、為二鐵路公債付還本息之擔保、現在及將來濟順高徐二鐵路所屬之一切財產、並其收入、政府非得銀行之承諾、不得以前項之財產或收入作為擔保或保證物提供於他人、第六條、二鐵路公債之發行價格、及公債利率、政府實收金額、依發行當時情形、務以有利於政府之主義協定之、第七條、關於以上各條款所未規定之條項、政府與銀行協議決定之、第八條、濟順高徐二鐵路正式借款合同、以本預備合同為基礎、自其成立之日起、四個月以內訂定之、第九條、銀行於預備合同成立、同時對於政府墊借日金二千萬元、十足交款、並無回扣、第十條、本墊款之利息、為年息八釐、即對於日金一百元每年付息日金八元、第十一條、本墊款以政府所發行國庫證券貼現之方法交付之、第十二條、前條國庫證券、每六個月換給一次、每次以六個月份之息金支付於銀行、第十三條、政府於濟順高徐二鐵路正式借款合同成立之後、以本公債募得之資金、優先即速付還本墊款、第十四條、本墊款之交付償還付息、及其他一切之授受、均於日本東京行之、本預備合同、共備中日文各二份、政府銀行互執各一份、如關於本預備合同解釋上發生疑義時、以日文合同為準、中華民國七年九月二十八日、中華民國特命全權公使章宗祥印、日本帝國大正七年九月二十八日、株式會社日本興業銀行副總裁小野英二郎印、

(乙)滿蒙四鐵路借款合同、中華民國政府(以下稱政府)因建造自熱河至洮南之鐵路、自長春至洮南之鐵路、自吉林經過海龍至開原之鐵路、自熱洮鐵路之一地點達某海港之鐵路、(以下稱滿蒙四鐵路)與股分公司日本興業銀行所代表之股分公司日本興業銀行股分公司臺灣銀行及朝鮮銀行共三銀行(以下稱銀行)之間、訂定左列預備合同、以為正式借款合同之準備、第一條、政府認准熱河洮南間長春洮南間吉林開原間及熱洮鐵路之一地點達某海港之鐵路建造、所需一切費用、由銀行發行中華民國政府熱洮鐵路金幣公債、長洮鐵路金幣公債、吉開鐵路金幣公債、某某鐵路金幣公債、(以下稱滿蒙四鐵路金幣公債)但由熱洮鐵路之一地點達某海港鐵路之線路、得依政府與銀行協議決定之、第二條政府速定滿蒙四鐵路之建造費、及其他必需之一切費用、徵求銀行之同意、第三條、滿蒙四鐵路金幣公債之期限為四十年、自公債發行之日起、算至第十一年開始還本、用分年攤還之方法辦理、第四條、政府對於銀行提供左列物件、為滿蒙四鐵路金幣公債付還本息之擔保、現在及將來滿蒙四鐵路所屬之一切財產並其收入、政府非得銀行之承諾、不得以前項之財產或收入作為擔保或保證物提供於他人、第六條、滿蒙四鐵路之金幣公債之發行價格、及公債利率、政府實收金額、依發行當時情形、務以有利於政府之主義協定之、第七條、關於以上各條所未規定之條項、政府與銀行協議決定之、第八條、滿蒙四鐵路正式借款合同、以本預備合同為基礎、自其成立之日起、四個月以內訂定之、第九條、銀行於預備合同成立、同時對於政府墊借日金二千萬元、十足交款、並無回扣、第十條、本墊款之利息、為年息八釐、即對於日金一百元每年付息日金八元、第十一條、本墊款以政府所發行國庫證券貼現之方法交付之、第十二條、國庫證券每六個月換給一次、每次以六個月分之息金支付於銀行、第十三條、政府於滿蒙四鐵路正式借款合同成立之後、以本公債募得之資金、優先速付還本墊款、第十四條、本墊款之交付償還付息、及其他一切之授受、均於日本東京行之、本預備合同共備中日文各二份、政府銀行互執各一份、如關於本預備合同解釋上發生疑義時、以日文合同為準、(完)

◉王揚濱舞弊案之內幕(續)

㊀存款利息未經收賬、查遣送經費批簿內、由財政部撥到各款、間批有存金城銀行或豫豐銀號字樣、當即調取存銀摺據、查得金城銀行八年九月立京字六百一號摺內、計息銀一百二十二元、豫豐銀號八年四月立八十四號摺內、計息銀四百七十九元四角一分五釐、又九年一月立十八號摺內、計中鈔息銀一元四角三分、五族銀行九年三月立二百八十號摺內、計息銀七十四元五角七分、以上四款、共計息銀六百七十五元八角九分五釐、又中鈔息銀一元四角三分、惟查閱交來各摺、首尾不盡銜接、斷定息銀不只此數、詢據該經管人聲稱、存款息銀共約二千數百元之譜、因未續來摺據前來、且前送賬簿、該項利息幷無分文收入、確數無從懸揣、㊁濫支及不應支各款、甲公用汽車費、查該項汽車、自七年十二月分起至本年六月止、共計支洋七千二百四十四元二角四分二釐、(細賬詳經款簿及月報冊)名為公開、實則個人私有、且該司長於官俸外、每月另支夫馬費洋六十元、特別公費洋二百、仍復開支巨款、乘用汽車至四十三個月之久、應否認為正當、敬候鈞核、乙司長特別公費、查該項公費、係奉前總長鏌條諭、因該司長辦理遣送事宜、應需視察交際費用、自七年正月分起、每月得支二百元以內之特別公費、結至本年五月分止、計四十九個月、共支洋九千八百元、又十年十月至十一年一月上半月公費洋七百元、適王司長揚濱赴太平洋會議、此項公費為李署司長升培照支、迨王司長揚濱回任、仍按月照數補領、合併計算、共支洋一萬零五百元、復查辦理遣送事宜、早經結束、案內各員曾於八年五月十四日呈請分別給獎在案、如該項公費認為遣送結束後即應停止、則自八年六月以派支領之款、迹近冒濫、溢支之數、計洋七千九百元、(丙)密探調查探查等費、查密探費每月支洋五百元、由錢錫霖具領、自九年九月分起至十年五月分止、共支洋四千五百元、劉藝舟李統球二員每員各月支調查費一百元、自十年四月分起至本年二月分止、共支洋二千二百元、王振聲一員月支費四十元、自七年四月分起至本年五月分止、共支洋二千元、三共支洋八千七百元、復查密探調查各費起支之日、皆在辦理遣送結束一年或兩年之後、且調查探查各費、支至本年尚未截止、係屬難以索解、(未完)

◉全國教育會通過新學制案(二)

全國教育會聯合會去年在廣東開第七屆會、提出改革學制系統草案、係取合省所提議、經迭次討論而成、該草案成立、徵求各省教育家意見、各省於過去一年度內、組織新學制討論會者、紛紛而起、且有先行試辦者、今年十月十日、在濟南開第八屆會、依去年預定之程序、將草案及各省提出討論之意見、重加研究、至十九日遂以三讀手續、全部通過於大會、是案並經教育部於上月在北京召集學制會議、亦議有改革案一種、教育總長湯爾和特派部員陳容胡家鳳將該案齎赴濟南、徵取意見、藉供參考、並以盡量研究、無隱無遺為囑、故該會最後之議決、將學制會議議決案斟酌融化、其結果兩案大體、尚無大出入、茲將該案全錄如左、

「第八屆全國教育會聯合會議決學校系統案」標準、(一)適應社會進化之需要、(二)發揮平民教育精神、(三)謀個性之發展、(四)注意國民經濟力、(五)注重生活教育、(六)使教育易於普及、(七)多留各地方伸縮餘地、(系統圖略)說明、一初等教育、(一)小學校修業年限六年、(附註一)依地方情形得暫展長一年、(二)小學校得分初高兩級、前四年為初級、得單設之、(三)義務教育年限、暫以四年為準、各地方至適當時期得延長之、義務教育入學年齡各省區得依地方情形自定之(四)小學課程得於較高年級、斟酌地方情形、增置職業準備之教育、(五)初級小學修了後、得予以相當年期之補習教育、(六)幼稚園收受六歲以下之兒童、(七)對於年長失學者、宜設補習學校、二中等教育、(八)中學校修業年限六年、分為初高兩級、初級三年、高級三年、但依設科性質、得定為初級四年、高級二年、或初級二年、高級四年、(九)初級中學得單設之、(十)高級中學應與初級中學並設、但有特別情形時得單設之、(十一)初級中學施行普通教育、但得視地方需要、兼設各種職業科、(十二)高級中學分普通、農工商師範家事等科、但得酌量地方情形、單設一科或兼設數科、(附註二)依舊制設立之甲種實業學校酌改為職業學校、或高級中學農工商等科、(十三)中等教育採用選科制、(十四)中等教育得設補習學校或補習科、其補習之種類及年限、視地方情形定之、(十五)職業學校之期限及程度、得酌量各地方實際需要情形定之、(附註三)依舊制設立之乙種實業學校、酌改為職業學校、收受高級小學畢業生、但依地方情形、亦得收受相當年齡之修了初級小學學生、為推廣職業教育計、得於相當學校內、酌設職業教員養成科、(十六)師範學校修業年限六年、(十七)師範學校得單設後三年、收受初級中學畢業生、(十八)師範學校後三年得酌行分組選修制、(十九)(二十)為補充初級小學教員之不足、得酌設相當年期之師範學校、或師範講習科、三高等教育、(二十一)大學校設數科或一科均可、其單設一科者、稱某科大學校、如醫科大學校法科大學校師範大學校之類、(二十二)大學校修業年限四年至六年、各科得按其性質之繁簡、於此限度內斟酌定之、醫科大學校及法科大學校、修業年限至少五年、(附注四)依舊制設立之高等師範學校、應於相當時期內提高程度、收受高級中學畢業生、修業年限四年、稱為師範大學校、(二十三)大學校用選科制、(二十四)專門學校修業年限三年或四年、四年畢業者其待遇與大學四年畢業者同、醫學及法政專門學校、修業年限定為四年、(二十五)大學及專門學校得附設專修科、修業年限不等、凡志願修習某種學術或職業而有相當程度者入之、(二十六)為補充初級中學教員之不足、得設二年期之師範專修科、附設於大學校教育科、或師範大學校、亦得設於師範學校或高級中學、收受師範學校及高級中學畢業生、(二十七)大學院為大學畢業及具有同等程度者研究之所、年限無定、四附則、(二十八)注重天才教育、得變通年期及教程、使優異之智能盡量發展、(二十九)對於精神上或身體上有缺陷者、應施以相當之特種教育、

◉第八屆教育聯合會紀事(三)

▲學校系統案三讀通過

全國教育會聯合會十九日上午九時開第三次大會、教育部特派員胡家鳳陳容、各省代表許倬雲黃炎培經亨頤劉炯文等三十餘人出席、許名世主席、報告昨日討論對於職業學校不分等級、已通過、今日仍議職業學校斜線、是否縮短、與高級中學相齊、請討論、河南代表何曰章提議、第十二條附註、甲種實業學校改為高級中學農工商等科一層、可刪、主席諮詢有無附議、無附議、不成立、再以職業學校斜線付表決、少數、仍與高級中學相齊、第十三條至十五條、無討論通過、第十六條、浙江胡炳旋主張六年師範應採雲南修正案、加以改正、山東朱正均云、十七條後三年師範學校、可不必單獨設立、對於胡君修正、不甚贊成、北京張鶴浦贊成審查報告、浙江經亨頤對於後三年單設意思、殊不明瞭、江蘇黃炎培說明單設後三年之意、無非為現在師範將來改組時、留活動餘地、仇埰云、對於師範六年學生、殊感修業期限太長、多生厭倦、有後三年之單設、既可活動、又可使現有師範學校按照地方情形、易於改組、主席以審查報告第十六條付表決、通過、又以十七條付表決、在席二十九人舉手者十五人、多數通過、十八條無討論、十九條救濟初級小學教員之不足、救濟二字公決改為補充、第二十條、經亨頤主張高級中學師範科養成初級中學教員、師範科三字、範圍太狹、可刪、衆無異議、第二十一條、應改為十六條、以期次序之貫通、原十六條改為十七條、原十七條至二十條、依次遞改、次讀三高等教育、第二十二條第二十三條無討論、附註四、經亨頤王張刪「或改為大學校之教育科」一句、通過、第二十四條無討論、第二十五條、朱正均以專門程度太高、與大學似無區別、不如改為收初級中學四年畢業者、較為普徧、經亨頤云、本席認專門學校應與職業學校相似、主張程度改低、如諸君認專門學校與大學同等看待、不妨依照審查報告、不必修正、黃炎培云、專門學校如改低程度、與廣東原案不符、於通過各案系統上須加大變更、應請大衆審慎、胡炳旋云、本聯合會議修改學制、原為發展教育、使易於普及、然實際需要、及國民經濟力、不可不顧及、現制自小學至高專畢業、計十五年、如照新制增多一年、恐不易使一般人受高專之教育、不如改為收受初等中學畢業生、使人民多求學之機會、經濟負擔、亦不過豐、段育華云、專門程度可高可低、四年畢業可、三年亦可、不必減低、主席以修正案太多、先以原案付表決、許倬雲云、照普通議事規則、凡各修正案提出、以應離原案最遠者付表決、否則審查報告不成立時、討論便無辦法、請主席以「於初級中學上加高等職業」之修正案付表決、衆贊成、主席以已至法定時間、宣告延會、下午二時繼續開會、仍由許名世主席、宣告繼續討論高專存廢問題、及高等職業是否增加、姚金紳郭葆珍朱正均等先後發言、主張高專存在、經亨頤云、高等職業一項、增加過於煩瑣、聲明撤銷、擬加「為補助較高程度之職業教育、得於高級中學內續設二年期之職業專修科」一條、姚金紳提出修正、加附註、依舊制設立之專門學校、於相當時期內提高程度、改收高級中學畢業生、修業年限四年以上、稱為某科大學校、但亦得改辦程度較高之職業學校、主席先後付表決、贊成者均少數、不成立、段育華主張廢止新制之專門學校、附議三人以上、表決結果少數、二十五條通過、第二十六條至第二十七條、無討論通過、次讀四附則、第二十八條第二十九條、均通過、主席宣告三讀通過、請討論系統圖、經亨頤許倬雲主張職業學校畢業生亦得入專門學校、請轉高級中學右邊之線、移於專門底線之中、通過、主席宣告即開三讀會、逐條朗讀、無修正通過、並以本學校系統案關係重大、應由本聯合會專案陳明教育部、採擇施行、惟此項呈文、應將研究學制歷年經過情形、及各處採取新學制嘗地試驗之趨勢、並此次教育部派員出席希望本聯合會無隱無遺之意、一一詳叙、較為妥當、會衆公推黃炎培擬任呈文起草、黃稱即晚因事即須赴北京、不克擔任、請另推他人、衆遂另推袁希濤起草、全體鼓掌、時已四點半、主席乃宣告閉會、

腦

世界愈文明生存競爭愈劇烈而吾人之腦力亦愈勞瘁苟非攝養有方不但易罹腦病抑且夭其天年蓋人壽之修短皆判於腦力之强弱果能調養愛護確盡其能則期頤可操耄耋可致雖長生之談流於荒誕然延年之術信有徵焉　腦以練習而益强與筋肉同學者終日研究與農夫之戴月披星不自知其勞苦者等然過分疲勞即有神經過敏頭痛眩暈不眠心悸注意力減少衂血腦膜炎等有一於此即為神經衰弱之徵象於斯時也速服艾羅補腦汁富有特殊功效茲節錄德國醫士納君試驗有效之鐵證如左

▲腦力衰弱服補腦汁即能腦力充足思想日富絕無毒質之害

▲腦髓虧枯服補腦汁即能補虧助髓精神健旺絕無燥烈之害

▲神經昏亂服補腦汁即能定神止昏精神煥發絕無復發之害

▲血虛身虧服補腦汁即能血旺康强面色紅潤絕無偏重之害

▲肝胃不和服補腦汁即能平肝和胃飯食增多絕無氣逆之害

▲小兒瘦弱服補腦汁即能增神補腦精神活潑絕無寒滯之害

價目　大瓶二元　每打二十元

小瓶一元二角半　每打十二元

總發行所上海三馬路中法藥房

商務

金融

外幣現市（昨日下午四點鐘前市價列下）

金市

銀洋市

蘇杭金錢市（十月二十二日）

一週間市況

滙豐標金銀拆洋厘錢幣漲落表

上海紗布交易所登賬價格報告表

上海華商棉業交易所市價比較表

大小包棉紗市價高低比較表

上週絲價表

大連油荳餅市價高低比較表

上海生絲出口總表

一九二二／一九二三

出口種類及運往地點	白絲	黃絲	總計	運往倫敦	運往法國 白絲	運往法國 黃絲	運往意大利及瑞士 白絲	運往意大利及瑞士 黃絲	運往美國	運往印度及小亞細亞 白絲	運往印度及小亞細亞 黃絲	運往岸及俄羅斯	廠絲 運往歐洲	廠絲 運往美洲	黃廠絲	灰經 運往歐洲	灰經 運往美洲
六月一日起至昨日止	9,289	6,510	15,799	1,134	[illegible]	703	146	10	4,821	988	5,282	444	8,656	5,968	1,848	684	372
上年昨日止	3,221	6,044	9,265	351	899	333	172	—	796	862	5,361	491	5,942	2,639	316	539	1,126
前年昨日止	8,993	8,359	17,352	327	1,521	894	56	27	5,804	793	7,408	522	5,647	8,778	1,989	1,641	5,342

	一九二二／一九二三	一九二一／一九二二	一九二〇／一九二一
已經出口運往歐洲等處白絲共計	5,000包	1,300包	3,500包
已經出口運往歐洲等處黃絲共計	7,000包	7,500包	6,000包
已經出口運往美洲等處白絲共計	5,500包	1,200包	600包
合計	17,500包	10,000包	10,100包
尚未出口留存上海白絲共計	500包	300包	2,500包
尚未出口留存上海黃絲共計	2,500包	3,500包	1,500包
自新絲起至昨止成交總計	20,500包	13,800包	14,100包
上海灰經存底共計	無包	無包	250包

食品

滬南米市

閘北米市

米麥雜糧市

油荳餅市

蘇州米麥荳市（十月二十二日）

蘇州麵粉市

無錫紗市（十月廿二日市）

棉絲

棉紗市

疋頭

本機布市

燃料

煤市

上海四明商業儲蓄銀行廣告

本銀行開設以來歷有年所總行設在上海北京路並設分行於寧波溫州漢口等處其他各埠均有委託代理機關經營一切銀行業務各種存款儲蓄存款各項放款以及貼現匯兌押匯等無不手續簡捷信用卓著別有保管箱以備存放物品可隨時面議詳章函索即寄德律風中央六四〇〇、六三九八 經理室中央六三一三

立愈肝胃氣痛將軍丹

肝氣之症世人患者最多皆因性情大怒事不遂心……（陳益壽大藥房）

瞿成陸記執事黃慎康聲明

啓者鄙人經理兩店多年所有立出保單等據均係鄙人親手接洽簽字為憑設有揑造兩店偽章在外騙取銀洋等事概不承認特此登報聲明

汪洵醫生花柳專科免費注射德六〇六

梅毒不論新久注射德六〇六立可淨除根淋病不論新久注射藥數日即愈本院治愈此症現仍免費注射每日上午後二時至六時 英大馬路大慶里中西分醫院

上海花旗銀行廣告

本行分設上海已二十一年資本美金一千萬元未派餘利美金六百餘萬元總行在美國紐約華而街六十號分設北京天津漢口香港廣州哈爾濱大連倫敦日本橫濱神戶印度孟買加爾各答爪哇等處本行專營各種銀行業務凡銀行應有之營業本行莫不備具且本行與美國紐約城銀行（The National City Bank of New York）為聯號如蒙賜顧惠臨本行面議無任歡迎

上海中國雪茄烟草有限公司擴充招股廣告

啓者本公司擴充營業增募新股業經登報如各界認股者希速向下開各收股行號取閱章程早日附股以致幸甚……

上海銀樓新同行廣告

門售行情 赤金飾 兌出四十六元半 收進四十五元

周萬興 慶和 永成 萬成 老慶華 義和 德和仁記 新寶興 祥和恆記 源康德記 實興文記 樂祥雲 於震和 聚興正記 新慶華 周萬興 啓

BRITISH MAKE

"SCANDINAVIA" M.C.M. BELTING for TRANSMISSION and CONVEYING

認明牌號

英國名廠為傳動輪帶及之知駕詢 運轉輪帶欲用價目面臨要為

萬泰洋行獨家經售 圓明園路七號

熊牌牛乳

白宜氏老熊牌原汁牛乳滅盡微生蟲十分純潔質極優美與新鮮牛乳同純乳裝廳一本天然開廳傾用即可服食各洋雜貨商均有出售

總經售處 永昌洋行 上海南京路一號 電話中央二二八號

KELVIN 開而平

汽煱化合物 功能消除汽煱中蒸銹及凝結物

上海圓明園路七號 萬泰洋行獨家經理

上海 海京洋行經理 江西路五十一號

滿羅 最新式縫錦邊紉機

是機為美國滿羅電氣縫紉機廠所製造行銷寰球歷經八十餘年所出各種機器於織造廠內用途極廣且機式玲瓏構造堅固用以縫襪子上口汗衫下節汗衫領口絨毯邊緣以及毛巾軟綁等之錦邊尤為適宜不惟形式美觀且縫紉線跡經久耐用倘蒙賜顧請移玉本行接洽

ELBROOK, INC. K. 4.

患白濁注意服精良 白濁丸

免費注射義務診治

立止白濁丸 一瓶全愈

立愈筋骨痠痛丸

病瘋痛 最靈效良藥

貞八寶眼藥 眼科

明目退翳丸

載貨汽車 長途汽車

著名老牌用油儉省蒙各處長途汽車公司採用者已經不少 現貨貨車存滬

上海九江路一號B字 德商禪臣洋行機器部啓 電話中央七二三二號

立愈咳嗽郁李皮白松糖漿

南京路P五二七號 電話中央七〇九七 專配各國藥方 發售各種藥料 上海金鷹大藥房

賜保命

唯一補劑

ESSENTIA SPERMINI ($C_5H_{14}N_2$)

大教授醫博士保羅氏原方

服之可年輕二十載

此補品係一種由能齡壯健牲畜精液腺內提出之純粹精汁服之能振作及補助天然之自己治療功用為有機治療之至妙藥品在人體內有神速之酸化作用能接觸化功之力能激勵血內養氣於治各種病症施於病弱可增發新元氣而使之有活潑之精神也備有中西合璧詳細說明書奉贈

自然補品至靈藥水養身延壽益嗣延年男女老幼服之咸宜 每瓶三元

專治全體虛弱房事無能神經衰弱心神虛弱血虛過甚各種受毒心房失司神志抑鬱腦管硬結糖尿症腳風病尿崩症頭暈症等

德國信誼大藥房永安公司及各大藥房均有經售

中國及遠東總經售處 德國伯林亨寶 上海新康路四號 信誼貿易有限公司

外埠各大藥房及殷實商號如願經售請向總經售處接洽

電爐

勸告以前冬季曾向本處租賃電爐之用戶本季從早再行接洽租賃勿使君無電爐而逢首次冷氣候爾轉請未雨綢繆

工部局電氣處

辦事處福州路十七號 樣子間南京路念六號 電話中央一一八三號

法國 裁兵大會 影戲院

地址在法租界三洋涇橋南首歌舞臺原址

禮拜一夜至禮拜二夜開演

中國影片 國慶日 裁兵大會 七十七團體在北京舉行

打武長片 牛大王 第一二三集 六大本

快活大王 卓別林 遺民記 頭二本

裁兵兩個字我們百姓是最歡迎的是新從的个年國慶日北京舉行的七十七團體國民裁兵大會遊行內外城各團體旗幟飄揚狠是熱鬧如今拍在影戲裡映出來更加好看後來遊行完了就開會黎總統以及林長民蔡元培許多名人的演說在影戲裡雖聽不出看是可以請描楚楚的這是少見的片子各界不要把他錯過了

牛大王是出名的打片過見即打碰著立門打得有情節情節都從打出來的打片往往沒有情節還套片子好算打片的王了我現在口叱逑花再說好便是沒用的看過了方始知道不是說誰哩快活大王卓別林遺民記頭二本他扮的雖民在那船上途到外埠老步男女都有他就發在裡頭吃飯莽笑話孫喫莽笑話走路莽突話看見了這二本片子預備大笑就是了並且價日仍舊不加你想公道不公道看這許多的好片你想使宜不便宜

中國 海寧路 第一 新愛倫 次開演

今年雙十節黎大總統北京南苑大閱兵

禮拜一夜至禮拜三夜

中國影片 今年雙十節 黎總統南苑大閱兵 計長一千二百尺 頭二本

最新滑稽 得頭彩 頭二本

美洲歷史短行 共和國魔王 五大本

快活大王 卓別林 情友 一大本

今年雙十節黎大總統南苑大閱兵陸軍有二萬多人王懷慶是總司令炮隊哩步隊哩馬隊哩工程隊哩輜重隊哩海軍陸戰隊各師隊伍各級長官領隊飛機隊盤旋天容街市散發國慶傳單及總統到場軍樂隊奏樂各隊行禮這時候叫關好看各國公使各部總長以及許多官員已經先在演武廳大家看操軍容成震個個勇武隊將齊好算是我國的精鋭之軍這種大閱兵眞是難得着見的中國滑稽片得頭彩這部片子完金是中國辣予一個皮匠叫關窮苦得着頭彩反而樂極生悲弄得滿身禍殃會在有遊看見了無有不大笑的共和國魔王一片也是狠好的不說笑洲是合衆國難沒有王卻有個部長好算是一個魔王他討了六七個小老婆後來心裡還不够又去看中了一個村女害得他家破人亡父母傷身眞是有文有武的好戲快活大王的情友他不做滑頭做起多情人來了然而粗看不滑頭也知道比滑頭最要勝幾倍哩臨時價目頭聰二角特聽四角發樓六角一例小洋特別券長券優待券暫停

天蟾舞台

○禮聘著名譚派鬚生病愈登台

九月初四夜

温小培

初四夜 全本 瓊林宴 (問樵 鬧府 打棍 出箱)

初五夜 全本 南天門 (大走雪山 曹富登仙)

今晚小培演全本瓊林宴問樵一場重身段小培全神貫注一一與老譚維肖 [illegible]

常春恆 准演雙齣 九更天 二本鐵公雞

劉筱衡 准演雙齣 紡棉花 四演嫦娥奔月

高秋顰 准演雙齣 雙演貴妃醉酒 四演嫦娥奔月

芙蓉草 准演雙齣 四演嫦娥奔月

劉玉琴 准演雙齣 演穆天王

劉榮萱 准演雙齣 三本鐵公雞

趙鴻林 准演雙齣 白水灘 大興梁山

張韻宸 准演雙齣 逍遙津 二本鐵公雞

看新舞臺十九本濟公活佛

何以能增壽命一年？

莊子曰『人上壽百歲 中壽八十 下壽六十 除疾病死喪憂患 其中開口而笑者 一月之中不過四五日而已矣』是故仔細些推算起來 人活到六十歲 也不過開口笑二千多次而已 況且看看現在的社會 聽聽現在的時局 處處足以敎人痛哭歎息 笑的機會越難得 故笑的價值亦越貴

西洋衛生家說『每日大笑幾次 可以助長肺部之膨脹力 日日行之 收效等於深呼吸法』這個法兒雖屬簡便易行 然而人非快樂到了某種程度 決不會輕易發笑 勉强發出來的笑聲力量甚小 還是不能收助 呼吸之效 並且無事端端發笑 還要被人當作瘋子看待呢 如在戲館裏 則無論你笑得前翻後仰 也決無人來取笑你了

本台鑑於笑的可貴 故凡編新劇 務以達到『博人狂笑』的目的爲宗旨 而最近出現的十九本活佛 更是大可笑而特可笑 萬一莊子能夠看見十九本活佛 他定要下一句轉語道 期觀新舞台不之十九本活佛 竟使吾於一夜之中 獲展顏微笑者四五十次 開口大笑者十四五次 觀劇一夜 不啻增吾壽命一歲』

如把西洋衛生家『大笑能助肺部發育』的學說來證明 那末看一夜十九本活佛增壽一歲的話 非但不是過甚其詞 並且還是很合科學方法的呢

名人

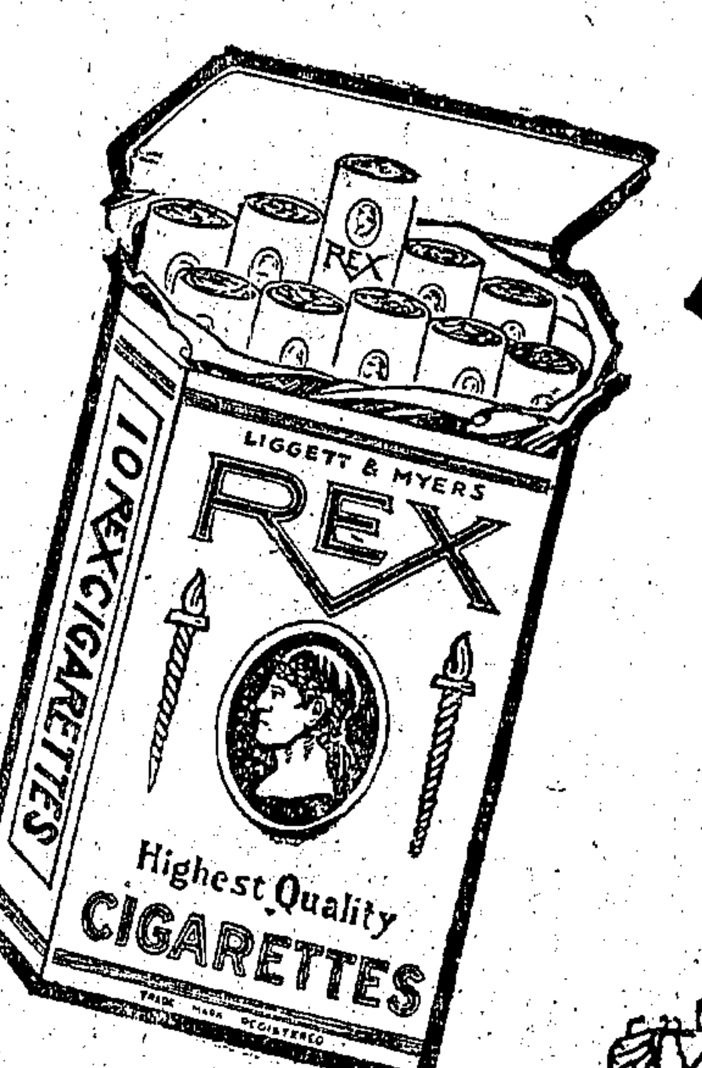

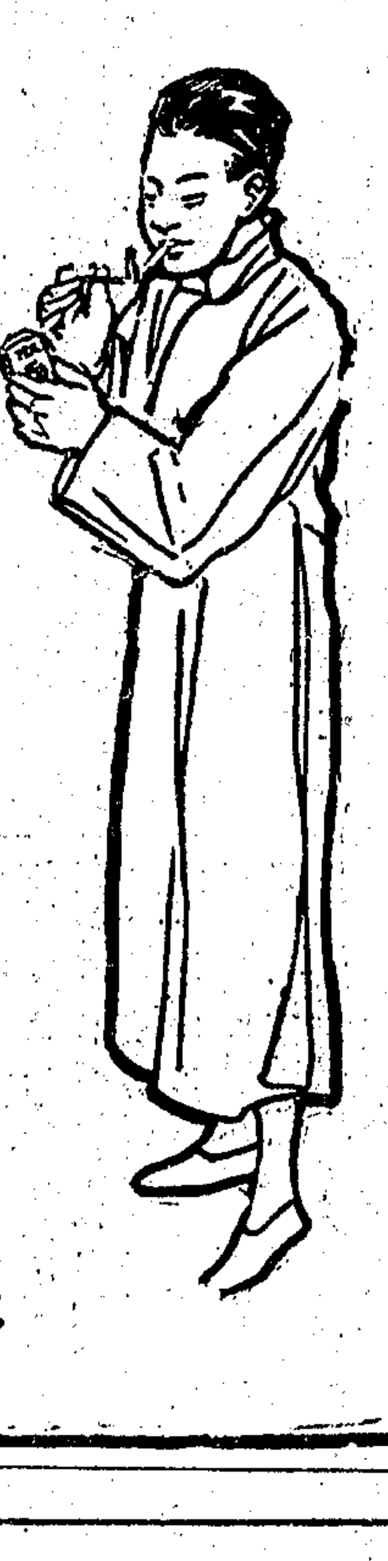

名人牌香煙

枝枝重量一律

無粗細之弊

大美煙公司

奇異 商標

奇異燈泡

安迪生

為電燈泡中之鼻祖

各電燈店均售

美國奇異電器公司出品

美商慎昌洋行總理

L65

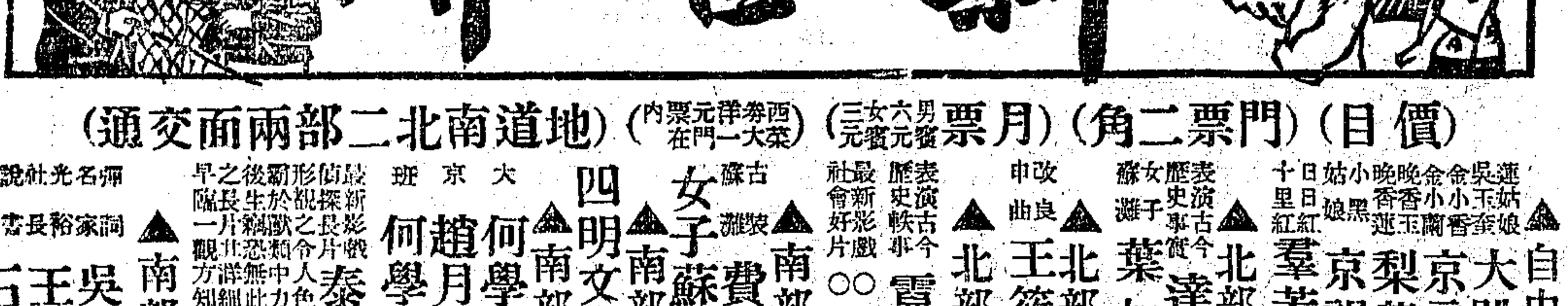

(價目)(門票二角)(月票 男賓六元 女賓三元)(西菜大洋一元 券在門票內)(地道南北二部兩面交通)

▲自由廳南北游藝之特點

大跳猴子 京音大鼓 梨花大鼓 京韻大鼓 羣芳大會(蓮姑娘 吳玉奎 金小香 金小蘭 晚香玉 晚香蓮 小黑姑娘 日日紅 十里紅)

女子魔術 施湘雲 南方戲法 沈易書 拉戲京韻大鼓 黑姑娘 技藝幻術 邱勝奎 楚娟 湘妃 情鍾 張金翠琴 愛玉 醉惠 意娥

▲北部二層樓新自由廳

表演古今實事 達社 顧雷音 吳莎英 (日演)(夜演) 梁山伯 血淚碑

女子灘簧 葉如玉 單弦拉戲 徐蓮玉

▲北部三層樓

改良申曲 王筱新 筱月珍 筱鳳珍 (日演)(夜演) 拔蘭花 陸雅臣

▲北部第二劇場

表演古今歷史軼事 霓裳雅集 (日演)(夜演) 多成春鳳 紅淚影

最新影戲 好片社會 ○○循環報 五大本

▲南部第四劇場

古裝灘簧 費西冷 (日演)(夜演) 慶壽 草國

改良申曲 邵文濱

女子蘇灘 雪蘭英 毛湘泉

▲南部二層樓

四明文戲 小阿友 沈杏林

中西魔術 莫悟奇

▲南部第一劇場

大京班 全本塔子溝 何學明 趙月樓 何學亮 周詠棠 霍春祥 芙蓉花 十萬金 塔子溝 寶蟾送酒

最新影戲 偵探長片 泰山歷險記 爲世界最著名泰山之子北歷險情形說之令人色變其中雄獅猛虎絡繹不絕泰山行稱雄於獸類中力敵雙獅獨打泰猴指揮巨象雖孫行者後生獅恐無此能力也本世界特出巨資覓到此希世之長片此詳細悄形請看新世界報紳商各界請早臨一觀方知所言之不誤也

▲南部三層樓

彈詞名家 吳玉蓀(日夜) 光裕社長 王綬卿(日夜) 說書大家 石秀峯(日夜)

玉蜻蜓 描金鳳 十五貫 琴簫綠 宏碧綠 楊家將

立愈遺精 金剛百鍊丸

精爲人生之本精足者强精竭則亡患遺精則宜速調治以衛自强若不早治性命攸關本藥房覓得茅山老道所傳秘方恐心研究照方配合藥性平和善治步適滑精第一聖品百試皆驗靡售三十除年治愈之人不下千萬其病之原先天不足後天失調致有精關不固無夢而洩有夢而遺覩艶精流此陽痿不舉精薄等症此外倘有少年誤犯手淫黑想不遂慾火妄動濕熱蘊結以致潰精將此丸早晚吞服之後精關堅固發腎後陰却病延年效力價大不癒還洋每盒一元每料五盒洋四元半料二元久患之症連服二料保愈斷根輕者半料永不復發另製神效遺精寄每張洋七角內服外貼見效更滾外埠兩購郵局回件外加郵費二角 三馬路 大雲路 大藥房啓 上海 香港 1079

見煙自厭

專門戒烟 上海 芳樓品

醫十親自探辦王道尅烟藥草秘與槍上尅烟丸消癮藥水無論男女或病上癮均能槍上保險戒除戒者每飯後先吞尅烟丸並不抵癮仍薦照常吸煙七八天老癮十除天見烟自厭再服藥水數天煙毒從使而出照常辦事安然斷癮敞局發明之戒烟貴重藥品貨眞價昂定價制一覽效非常向在寄紹台溫設局各界歡迎從民國元年移申戒除政軍商界不計其數謝兩區額登報壁明英不認爲戒烟之仙丹有志請速包戒幸勿自悅外埠兩購尅煙丸每百粒五元消癮藥水甲種九元乙種六元丙種四元詳堂兩索附郵三分上海英租界濟合路長吉里回春醫藥局啟 6648

化痰止咳 德軒氏章製 唯一聖藥

半夏餅

專治止咳功能潤肺生潮消痰新久咳嗽淡迷痰飲等症依論初起久患不法服之則百痰立刻消化於無形而咳疾指日定能全愈奕久爲各界所公認誠消痰之聖品止咳之良藥迭經處商部及中西官釁註册立案服禁假冒惟是背小之徒私利心切贍敢漁製偽藥旅價究售賜顧諸君務請認明變魚商標庶不致誤價目大盒二元中盒一元小盒五角總發行所上海法大馬路共舞臺西首製藥敝英租界老聞橋

聯昌德藥房啓

1015內

二盒斷根 白帶丸

赤白帶下我國婦女多患者最且多忽視豈知日久不治愈下愈多陷成爾容黑色胃瘦如柴後患堪膿此丸理肝經之過散鬱結止帶下爲婦利之良劑無論新起老病及體康滿多者皆可服之二盒斷根永不復發如有不倡可勝此丸試驗服服一次封晚白帶即少每盒一元不效還洋如患月經不調尚有調經丸服之可以調正經期與白帶丸並服效驗更好價目全上外埠函寄郵政妥遞寄費加一上海雲南路四馬路北許彌詳化學製藥公司總發行 6699

國內要聞三

◎陝財廳更動之原因

關閘通信社西安通信云、陝省稅收、向不豐裕、年來因主客軍費、更有增無減、財政乃愈形竭蹶、財廳管理全省財務、綜司出納、凡遇各機關索欵之時、首先感受困難、日來該廳廳長馮驥駿乃因此辭職、遺缺已由洛吳委派包春生繼任、茲將馮氏更動之原委、探述如下、藉見陝省財政界近況之一斑焉、該廳廳長在馮玉祥督陝時代、爲薛子良、馮氏到豫、隨將薛調任豫財廳長、遺缺由劉鎮華委任馮驥駿署理、馮爲兩湖巡閱使署顧問、與直系軍人尙有交情、同時又爲富秦銀行經理、省中商家多與熟悉、當馮氏初接任之時、自以爲既與軍界商界均有接洽、以後於撥發軍費籌劃欵項諸端、當無難關、初不料此次卸職、其最大原因即係受直系軍界之責備也、陝省財賦收入、以西路各縣占其大部、如咸陽盩厔扶風武功等縣、地方膏腴、罰欵最多、馮之初意、以爲此處收入可恃、詎應派委員前往各縣徵收、悉無所得、分駐該地之第二十師閻治堂所部、業將地方收入截留充餉、不容有所染指、馮氏爲之愕然、乃一面商請劉鎮華、將禁烟總局歸其兼理、以罰欵陋規所入、藉資挹注、一面復以個人名義函致閻治堂、勸其勿太把持、免陷省政府於窘迫、閻氏接函後、即對部下宣布、各旅團長均怫然不悅、僉謂西部各縣係本師克復、當此中央無欵撥發軍餉之時、本師截留地方稅收、以維軍心、亦屬該應、馮驥駿是自己人、乃反不能相諒、此兩儀可不復、閻氏深以爲然、馮乃益形窘迫、遂親告奮勇於劉鎮華、願自赴洛陽、陳述陝省財政困難情形、請洛吳電令二十師、勿截留省欵、劉氏允之、馮即兼程赴洛、謁見洛吳、備述苦衷、詎洛吳僅略加慰藉、並未有切實辦法、馮大爲灰心、旋以劉鎮華之電促、急返西安、從事敷衍、此時二十師駐洛人員又將馮到洛之事、報告於閻治堂、閻等與馮惡感日深、馮之地位、遂完全動搖、第尙未至卸任之機會、至新近鄠局查獲附寄烟土報告禁烟總局、馮乃以烟局長名義、簽令長安縣知事將違禁之劉某逮捕、賚手掌百下、禁拘局中、惟劉在西安頗有勢力、其兄劉文欽乃控馮於省署、劉鎮華以馮已失歡南方、態度頗爲冷淡、馮知不可久留、乃具呈辭職、劉即爲轉電洛吳、吳復電照准、現洛吳所委之包春生、業於十二日行抵西安、不日當到廳視事矣、

◎蕪湖快信

▲馬聯甲二十一日上午十時由蕪乘專車赴蚌埠、隨行者有參謀長李鳳山、蕪軍第二旅旅長李培基、第五旅旅長史星珊、前新安武第六路統領李紹臣、據聞皖事可望和平解決、

▲安徽軍務幫辦一職、蘇齊有保徐州鎮守使乘、洛吳又有保張克瑤之說、

▲日本海軍艦隊小林司令官派宇治軍艦、由石港開駛來蕪、保護日僑、該艦已於二十日午刻到蕪、下碇江干、

▲海軍杜司令錫珪調拱辰艦塡駐蕪湖、聞該艦不日可到、

▲宣城四師風潮頗烈、教育廳長江彤侯已准該校長謝文璧辭職、另委人接辦、重行改組、

▲皖紳陳劭吾前日由如皋來蕪、聞陳君此來、因原籍石埭縣與太平縣之間有一河之隔、行旅極感不便、擬建該河造築大石橋一座、估計工程須在十四萬元左右、日內將親往該處察勘、

◎閩省最近之情勢

（福州通訊）

▲徐許王已同時抵省垣　▲省長問題尙在混沌中

閩上游軍除、除史廷颺增援隊戰敗歸附外、可注意者爲唐旅、現亦開同省垣、初到洪山橋、即欲繳械、警察分所不敢負責、乃電海軍公所請示辦法、覆電即令二十八爲一隊、到該所分繳、數殆二千八、下游方面、高全忠所部、除拘留馬江外、（前報作張旅誤）以滅致平抵此、聞亦歸附、張清汝所部、除開省外、雖亦聞歸附、而張有已被繳械說、十七日午後二時許、徐樹錚許崇智王永泉率第二十四混成旅一團開抵省垣、徐駐督署、王駐僑工局、許駐小王府劉友敏宅、附近東南一帶之公機關、殆被盤佔、翌日即派隊赴興化駐防、並往厦門接收水陸警察、一面召集紳商界、於督署開茶話會、徐云藩州貧夯圍所素知、現軍餉已在外設籌、唯請商界先籌十五萬墊師、不日將與許同赴下游、省垣治安、一委之王伯川、惟十八日徐之布告、略謂本總撫府於十月十七日下午三時移駐福州、李前督厚基已逃、現任王永泉以總撫之職、資以總軍撫民、治理一切、悉本建國制置證眞所條列、討論修飭、次第施行、目下軍事初定、難免宵小生心、圖擾治安之虞、併經令該總撫依法宣布戒嚴、以安閭閻而維地方云云、所謂總撫二字、似包括軍民兩政在內、閩人不無疑慮、而民黨中人懸於劉冠雄之汲引李厚基末流所遺、變本加厲、爲桑梓所唾駡、極力從中奔走、冀以民政委薩、而薩則宣言能保護桑梓治安、雖犧牲地位亦所弗辭、目下兩方接洽、尙無眉目、至十九日下午、薩約徐許王及李福林黃大偉在南公園會宴、兩方仍未至衝突、特粵軍欲接收閩口要塞、被薩拒絕、薩委電政監督陳綸復職、被粵軍派隊强佔、而運使兼緝私統領鄧雄印花處長鍾傑等、粵軍繼續發表、各縣知事且有兩方各委一人者、勢不免相持不下耳、又薩氏據各界請求、以福州財政紊亂、費號楷實尸其咎、而科長姚烈陳翰亦不能卸責、費姚匿於興豫洋行、日昨均已被拘、費懷中檢出紙幣九百十九元、陳在逃未獲、現地方秩序、雖告安謐、然大街商舖、除小買賣外、迄今未開、總其原因、㈠福建銀行發現一時停止、小錢舖亦一概閉歇、㈡恐粵軍行使軍用票、虧損不堪、至各公署人員、雖由粵軍召集、然到者多係雇員等、唯司法已照常辦理、據云、地檢長楊禧與薩黃兩方、均有線索、高審檢兩長雖去、現楊兼長高檢、以高推薛光鍔兼長高審、其檢審官去者、則覓人補充或兼任、以暫維現狀云、

大陸報二十日福州電云、昨夜薩鎮冰在南園大宴陸海軍界、徐樹錚許崇智王永泉李福林黃大偉暨俱列席、宴舉、學生代表致詞歡迎、由徐樹錚答謝、演說建國大綱及閩中善後甚長、學生鼓掌不止、席間賓主頗爲歡洽、

同日香港電云、陳炯明以粵中軍力不復能出師援閩、已納洪兆麟建議、對建國軍純取防守態度、陳氏此次變計、實因桂邊不靖之故、

◎東大農科棉作展覽會紀

國立東南大學農科、爲推廣棉產、改良棉質起見、曾於去年秋間、開過棉作展覽會一次、今年仍在南京成賢街該校農場舉行、并定於本日(二十一)下午二時、行正式開會禮、韓省長張實業廳長暨財政廳長蔣教育廳長、以及省議員張一麐張援福增等咸蒞焉、參觀及攝影後、借入菊廳開會、首由農科主任鄒秉文、起立致詞、大致謂本校注重於棉、約有三種意思、(一)中國現在紗廠、有三百萬錠、江蘇即占二百、所需原料甚多、(二)農產本爲對外貿易、即以棉論、日本年需一千五百萬石、江蘇關係、可想而知、(三)改良棉作、實爲農業最要問題、其他情形請過孫二先生報告、并請諸先生批評云云、次由棉作改良委員會主任過探先、報告改良委員會情形、大致分四項、(一)自吳偉士擔任棉作蟲害技師以來、蟲害問題、不久當可解決、(二)棉作事業、現以江蘇河南爲最多、(三)各場成績、較去年爲滿意、(四)推廣事業、如開展覽會、送栽培淺說、設棉業專科、以期培養人才、將來供推廣之用、組織青年植棉競進團、以引起農家子弟、發展植棉之趣味、且將用種種方法、與各省聯絡、次由棉作主任技師孫恩麟、報告改良推廣計畫、大致謂改良推廣、必須分區辦理、全國計分爲十八區、各區盡改良推廣、勢必甚難、所以現在擇區創辦、江蘇三區、湖北一、河南一、直隷一、至於改良棉種、在去劣選良、栽培方法、在寬畦疏植、而播種除草、皆用器具、播種器每小時可種三畝、除草器每小時亦可除三畝、非常便利、且省費用云云、次韓省長起謂、今日所見所聞、農業前途、甚有希望、歐戰以後、各國視我爲大市場、舶來棉織品、吸去金錢甚多、諸位熱心改良、大有造於中國、至於選美種兼擇中國棉種、尤爲崇拜、因中棉亦有好者、最要緊在一般農民信用、故很希望諸位、到各地宣傳云云、次張仲仁張澤民、先後略說數語、參觀而散、

◎江蘇水利協會開研究會

（念）

十月二十一日下午一時、開研究會、出席二十餘人、研究員陳慶豐提議河海工程宜利用兵工政策案、各員討論、以此項主張、已成一致之輿論、潮流醞釀、終須實現、原案僅限於海塘、取義較狹、應將文字加以修改、擬一光明遠大之文詞、化兵爲工、不限區域、咨請督軍、作爲重要建議、會員黃永成等提議保留運河大堤數縫放領案、會以理由充分、主由會長向督軍接洽、要求允准、會員朱培提議禁止湖河私築魚簖、張設魚簖、以免淤墊而利交通案、公議此案上屆已經呈請嚴禁、應重申前請、由省長通令執行、會員吳有齡提出請修濬朱家山新河書、陶恩培等提出禁止九洞建築土壩妨害北溪河水道建議書、均照原案通過、咨請省長施行、會員朱淵提議修築丹陽運河張官渡閘座以利交通案、研究員姚湘提議開通揚中二墩子港板兒沙案、張撥提議指撥的欵疏濬焦港實行設局開辦案、會員朱淵提議開濬練湖以維水利案、職員袁承曾等請設全省雨量測驗所辦法案、鄒玉森提議注重局部利害以增民力案、研究員宋球代電請開通車軸河案、會員范伯平提議疏濬秦淮河道以免水患案、陶慶豐提議太湖水利根本計畫應疏濬三江以暢宣洩案、均主分別交付審查、會員張智福提議修築松金海塘應先規定完善辦法案、研究員毛樞提議整頓松江縣海塘歲修案、主併案付審查、

◎杭州快信

▲浙贛毘連、邊境防務尙稱安謐、贛省軍隊日來亦未見增減、惟閩省方面、（許崇智部）已組設偵探隊赴廣豐伺察該省動靜、

▲綢商預備出品前赴紐約絲綢展覽會、需費五萬元、官廳祇允補助三千元、商會撥助四千元、不敷之費、悉由該業會館籌墊、下月中旬運品放洋、

▲省垣昨發現仙居四十五萬人民泣血傳單、數知事徐燮濤瀆職殃民罪狀十端、省署頗注意、

▲省敎育會因解決交通中校・紹孺醫校風潮問題、二十三日下午開臨時評議會、

▲紹蕭塘閘工程局現將歷年經過工程手續、分列詳細表册、造送內務部查核、

◎南京快信

▲皖軍務公署參謀長、原定李玉麟、（前倪嗣冲參謀長）茲聞李連軍務幫辦均不就、現決以蘇督署主任參謀曲嚴調升皖軍務公署參謀長、

▲調署金陵道尹朱文劭、蘇常道尹蔡寶善、政務廳長傳彊、均定十一月一日分別接事、省署秘書長、聞已內定蔡培、因逐鹿者多、故遲未發表、

▲齊督電召徐州陳鎮守使、淮揚馬鎮守使來省、面商防務軍事機宜、聞陳馬已復電即來、

▲前銅山縣知事趙興英、虧空公欵八萬餘元潛逃、茲聞省警廳已派員在湘捕獲、齊韓兩長、已電湘趙恒惕、請解寧歸案追繳、

▲齊督派往陝鄂豫接洽代表、田文渠梁逢森尹扶一馮錫庚、均已公畢返寧復命、

▲外間發現偽省長賑捐啓、省警廳已密令各區署嚴密查拿、務獲送交法庭、依律從重懲辦、以肅法紀、

▲基督敎靑年會、於二十一日開徵集會員大會、下午七時起、備有電影、以娛來賓、

▲省長委甘鴻猷赴武進調查米船案、張宗繹赴江陰查案、財政廳委丁守銘赴丹陽宜興催解庫欵、並守提月報、

▲寶應公民朱魁生、控寶應縣知事殷型、溺職貪汚、省長批候委員查覆核奪、

地方通信

松江

▲公聘國語敎員　縣立各校長、以歸屆十二年度、屆時各校課程、均須遵照部章、完全用國語敎授、現在亟應預備各敎員之國語技能、以資應用、爰開校長會議、決集六百金、由勸學所擔任、由各校分攤、公聘國語大家王蘊山之高足王琛臣輪赴各校、敎授各敎員國語、王君業於昨日蒞松、勸學所及各學校特於二十二日設宴洗塵、以表歡迎、

▲五庫發生刦案　五庫南泖地方朱戚氏家、於十九夜兩點鐘、被匪數人挖門入內、直達臥室、先將朱戚氏母女捆縛、並將棉被蓋住、又由持刀之盜在旁監視、以防聲張、餘盜則四處搜羅、計被刦去銀洋二百餘元、衣服十餘件、色布二十餘匹、然後携贓呼嘯而去、聞盜匪口音、係土客混雜、似有本地人在內、業已報縣勘緝矣、

▲縣校聯合會定期開會　松本金上南青川七縣縣校聯合會、因第二次開會不足法數、故又發通啓、准本月二十八號、仍在松勸學所開會、並附民國二年縣民政長公布之省議會議決之縣市鄉學校聯合會規程、及應歸該聯合會之所有籌辦基本欵產紀略、以供各會員之討論、數年來爭持之縣公欵產、係爲各縣人士所注意、茲特摘要錄左㈠基本產、淸光緒癸卯徵信錄、載各縣捐田共一百三十畝四分五釐四毫三絲、內松人捐者九十五畝六分一釐三絲、餘爲他縣捐助、嗣由經董逐漸增置、現有田三百七十四畝、八分五釐四毫三絲二忽、較原捐田增三分之二、㈡基本金、原有銀八百七十六兩、洋七千六百十元、錢三千二百五十文、分存七縣典舖、光復後、已由各縣就本縣範圍分別截留、現已無存、（按松縣存欵及田產租息、自農業學校停辦、至民國八年止、已由省縣撥充游民習藝所及建築農校校舍經費、）㈢近兩年田產租息、九年分租欵及息金洋一千二百十七元、十年分租欵、除完賦徵收費外、約洋一千一百元零、

▲救災受傷之榮譽　松江育嬰龍救火會員張木生、因救援西外秀天成煙傘店火災、奮勇直前、致從樓頂跌下、受有重傷、經業湘宗醫院治療得法、幸獲痊愈、故由火會聯合會議決、准二十二日下午、由本城各區全體救火會員各穿制服、赴湘宗醫院歡迎張會員出院、並列隊恭送至育嬰堂龍所攝影、以留紀念、

蘇州

▲總商會反對加徵產銷稅　蘇州總商會爲反對加徵華商出產銷場等稅事、馬日電京云、裁釐加稅、按照條約、分步加稅、抵補裁釐、綽然有餘、萬勿加徵華商出產銷場等稅、查此稅但能徵國貨、不能徵外貨、利於洋商、大不利華商、況係我國內政、無庸提出特別會議、免受外人束縛、再土貨製造品、爲我國工商生命所寄、不論運輸國內外、均須一律免稅、至不出洋之土貨原料、乃華商所用亦須一概免稅、除由江蘇代表王介安在京提出理由書兩份於關稅研究會外、合亟呈明、

▲蘇黃綫行駛汽油船　黃埭鎮商民顧威之顧謝觀朱季英等、爲謀蘇黃交通利便起見、特集資租賃汽油船一艘、船名福利、航綫起蘇州、經過陸墓蠡口訖黃埭、搭客載貨、售票營業、業已在吳縣公署呈准備案、給示保護、並已由縣分令黃埭陸墓兩警察分所、隨時一體保護、已於十月二十日（夏曆九月初一日）開班行駛、每日往來城鄉兩次、規定時間、上午七時三十分、由黃開蘇、十時三十分、由蘇開黃、下午一時二十分由黃開蘇、四時由蘇開黃、

▲蘇常道尹更動說　蘇常王道尹自上月間悼亡後、即上辭呈、經省署挽留、而去志堅決、日前又請辭職、現悉已奉省長核准、遴選蘇常道尹一缺、聞有委蔡寶善繼任之說、姑誌之以覘其後、

▲西醫顧俊人自盡　五龍閘西醫顧俊人、醫學精湛、服務社會、亦具熱忱、詎前日忽抱厭世主義、竟仰藥而亡、當時雖立延西醫柏樂文醫治、乃因受毒已深、無可救藥、現同道中擬爲之追悼、

▲博習醫院新屋告竣　葑門天賜莊博習醫院改建新屋、歷時二載、刻已次第工竣、院中診斷事宜、亦經延聘各科專門醫士分別擔任、已定於十一月六日七日舉行開幕典禮、近日各界贈送匾額楹聯者頗多、想屆時必有一番熱鬧也、

揚州

▲命案牽涉富戶　十二圩函云、儀徵西門外桐山埂地方、有劉九者、昔年曾充地保、因串竊案收押多年、後經其親友代爲運動出獄、詎近日故態復萌、日前某夜、在鄉近郭姓富家、竊取包袱一個、內有狐皮袍子、迨竊劉先年立案賠辦之洋槍兩枝、事後勒令地保迺緝、未幾案破物還、本已了結、詎有被竊各家及郭姓佃戶、竟將劉竊用鋤頭斃命掩埋、即經劉竊姊夫、現亦爲地保之某姓在縣報告、代劉申寃、縣署即時簽提郭姓到縣、尙未訊供、即有劉之佃戶及地方人等約集百十餘人、齊赴儀徵縣署、咸稱郭姓係地方公正好人、不能收押云云、現聞已晉省上控矣、

▲食商呼籲聲　滁浦六・高溧句・鹽阜・江天・通如・各食岸、改售洋碼鹽、已經准運使遵照鹽署電飭、咨明稽核分所、於陰曆九月一日實行、現各商認爲未遂目的、復聯呈運使、請求轉詳鹽署、不加稅價、加售價二釐、並以一四折合洋碼、以資撫恤、而免暗虧、未識能辦到否、

▲周樓鄉請設郵局　東鄉周樓鄉爲往返泰縣必經之大鎮、惟該處尙無郵局、以致消息每多隔閡、昨經該處商民因此特來揚州郵局、請予添設以利交通、即經局長朱英伯轉詳南京管理局察核矣、

南京

▲義務期成會之呈批　江蘇義務敎育期成會頃呈省長文云、竊查本會於八月十八日開臨時大會、由會員提議、各縣之忙漕滯納罰金征收費盈餘及屠宰牙帖兩附稅、宜撥充市鄉義務敎育經費案、當經多數會員議決、交幹事員會查案成案、陳請省長辦理、嗣經幹事員會將原案詳加審察、與成案並不牴觸、值此厲行義務敎育需欵正急之時、尙有經費可籌、自應迅速援案辦理、以裕收入而利進行、理合將原議案另紙錄呈鈞察、擬懇准予查、歷屆議決呈准施行各案、嚴飭各縣、分別切實遵辦、至感公便、（原議案從略）（附省批）呈及議決案均悉、查各縣忙漕滯納罰金、撥充市鄉敎育經費一項、前據敎育廳轉呈蘇省第五屆省敎育行政會議議決案前來、當經令據財政廳核復、此項歸各縣附稅支配、能否全爲撥作敎育用欵、應由各該縣地方團體會議預算時、通籌辦理等情、據經令行敎育廳知照在案、又征收費盈餘一項、前經令飭財政廳於核定各縣十年度征收費預算後、查明盈餘約數、具報核辦、應俟准令查復、再行察奪、至屠宰牙帖兩附稅、早經施行、既稱有任[illegible]中飽情事、候并令財政廳分飭各縣、切實遵照、希即知照、

嘉興

▲縣委勘災報告　縣屬農田、今秋疊遭風雨、收成減折甚鉅、經各鄉農民呈請縣署派勘、汪知事據呈後、當派委赴鄉勘災、現已勘畢報告、經縣署批示各鄉農民、謂俟秋穫時、再行察情具報、以憑核奪、

▲客民納租辦法　早稻早已登塲、收成亦多減折、現各業戶已向各客民收取租米、各客民以早稻歉收、官廳尙未將災歉成式核示、故遲納租米毫無把握、刻下先將應納租米、償還十成三四或四五、餘俟官廳核定災歉成式後、再行結算、

杭州

▲浙江書局請減郵費電　各報館并轉同業均鑒、養日上交通部一電、文曰、北京交通部總長鑒、郵政寄費加價、書籍刷印物增至一倍、影響於民間購買力者實非淺鮮、間接即阻礙一國文化之發達、例如小學敎科書每本售價作四分者、郵費竟達二分、一般窮苦小學生、何以勝此、是新章頒行後、儼然有摧殘小學敎育之趨勢、至如書局營業上所感覺之困難、尙居其次、用特電陳誠悃、切懇大部助長文化、培護敎育、毅然廢止加價新章、實所盼禱等語、希望協同力爭、杭州迎紫路浙江書局、

來函

◎許世英來函

頃閱本月十七日大報專電欄內、載有北京電云、許世英電京、願與徐謙對調、籲助任命等語、世英並無此電、合函聲明、即希迅予更正爲荷、許世英拜啓、十月二十日、

◎卷施社來函

頃閱貴報十月八日長沙通訊欄內、載有卷施社因通過米禁一案、商會報効二萬元等語、竊此案當日通過情形、各方面多主新舊米穀照各加敎育經費一角、敝社同人認爲持平、亦隨贊同、既無偏執之主張、何來獨厚之報酬、此中情理、不辨自明、應請更正、以昭核實、施卷社謹啓、十月十六日、

雜評一

傀儡與靈魂

（默）

今日之武人。每喜以人爲傀儡。而己爲靈魂。或以總理爲傀儡。而包圍之。或以總統爲傀儡。而操縱之。以避干政之名。而陰握政治上之實權。其計固甚得。然而以我觀之。彼武人亦仍不過一傀儡耳。靈魂早非其所屬矣。爲政客及其部下所蒙蔽者。則爲政客部下之傀儡。心於崇高之權位者。則爲權位之傀儡。迷信於萬能之武力者。則爲武力之傀儡。醉心於權位。迷信於武力。爲權位武力所驅遣。亦即爲政客部下所驅遣而已。總不能自主。是故今之武人。欲以總統總理爲傀儡者。而實則早已爲總統總理之傀儡。傀儡之外。若甚自由。而實則處處爲環境所壓迫。此其行動所以日趨於傾倒而無一是處也。今後之武人果不欲爲人傀儡乎。則當一洗權位之妄念。一醒武力之迷夢。能如是人自無從傀儡之。靈魂即難覺悟而返矣。

小孩子與風

小孩子的身體是頂柔嫩

夜裏的風是頂利害

小孩睡覺的時候，利害的風在八方圍着，你看危險不危險，如今要小孩戰勝這個利害的風，就該爲小孩備一件三角牌的睡衣，好比穿一件金甲，可以永保安寧了，那末老年人與婦女的體力，不是也很柔弱嗎，故亦不可不備，而未雨綢繆，尤爲衛生的要道，可見三角牌睡衣，人人所必需了，

1912喜乙

上海三友實業社有限公司謹啓

南京路英租界大馬路石路西首　電話中七四八五

四川路門市部四川路橋北堍　電話北一〇三六

亨達利

亨達利牌時表已到

亨達利牌時表行銷中國百餘年品質之精信用之著雖村婦孺亦莫不咸知歐戰事起來貨絕跡愛用者遙購不得莫不深抱缺憾近來中德商務業經恢復如前亨達利牌各表亦已逐漸來華所到各貨內容之堅固形式之新額較前更精現各埠鐘表店及洋貨店均仍有經售愛用者幸速購焉

1239

地址上海南京路拋球場

分銷處各埠洋貨鐘表店

上海五馬路　亨達利鐘表行

買表一隻除洋三元　再贈絲帶

本行爲答謝諸君盛意起見特由華盛頓總廠運到各種新穎機器袋表手表茲將價目列下并設三元現銀券一如荷購各種手表每隻除三元并贈絲帶每只二角

▲外埠聯號代修　天津　南京　鎮江　鄭州　九江　太原　無錫　蚌埠　濟南　奉天　杭州　開封　安慶　寧波

▲以上均可代修不取修費

六號14K眞金厚表　每只廿元

六號14K眞金十五占活凸雙騎馬手表　每只十八元

六號9K眞金十五占活凸十五占頭號雙騎馬手表　每只十六元

六號14K眞金十五占新式手表　每只十五元

甲種六號眞金十占花面新手表　每只十四元

乙種六號眞金十占花面新手表　每只十一元

丙種六號眞金八角四方手表　每只九元

丁種二號德國金錶夜明表　每只七元

▲各金表保用五年　每只六元四角

2117乙

瑞士愛司答廠手表競賣大市場

昨日開業。特別平值。

奉贈紀念章　賜顧時可向本場兌換物品

（地址）英大馬路五福弄東

（營業時間）上午十時至下午十時

愛司答紀念章

老牌　育亨寶丸

種子保壽

[illegible]即育亨賓丸　主治身弱○陽萎○腿軟○精枯　功效極巨　不能詳敘

價目每料洋二十元　每瓶洋四元　每管洋一元六角

美商上海飲和室公司　在上海界路即北火車站對面第一百七十五六號

0130

肝胃氣痛丸

○當時止痛○一瓶斷根

此丸藥性溫和男婦咸宜安心止痛平肝健胃專治九種心肝胃氣痛新老各症遠年不治百藥無效者保於半分鐘內止痛順氣並治肚腹痞塊反胃噯氣[illegible]等症諸君如患以上各症服他藥迄未見效或醫治未能除根者請一試此丸立刻見效百試百驗輕者一瓶斷根永不復發每瓶一元

上海同仁醫藥所　電話北三四八二號

乙7175

包愈勞傷咳嗽吐血斷根

順氣化痰

呢絨皮貨

舖設上海二馬路中市直街京都天寶齋啓

2732

杭州大經綢緞顧繡皮貨局

三週紀念廉價

八月十七起　一九月十七止

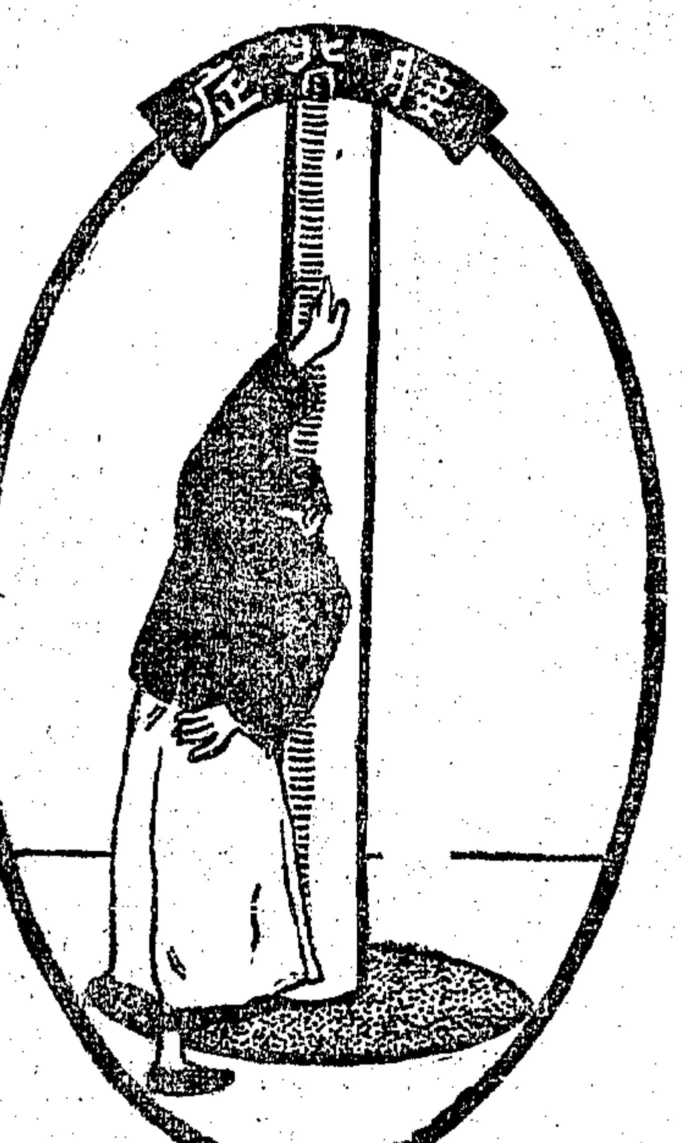

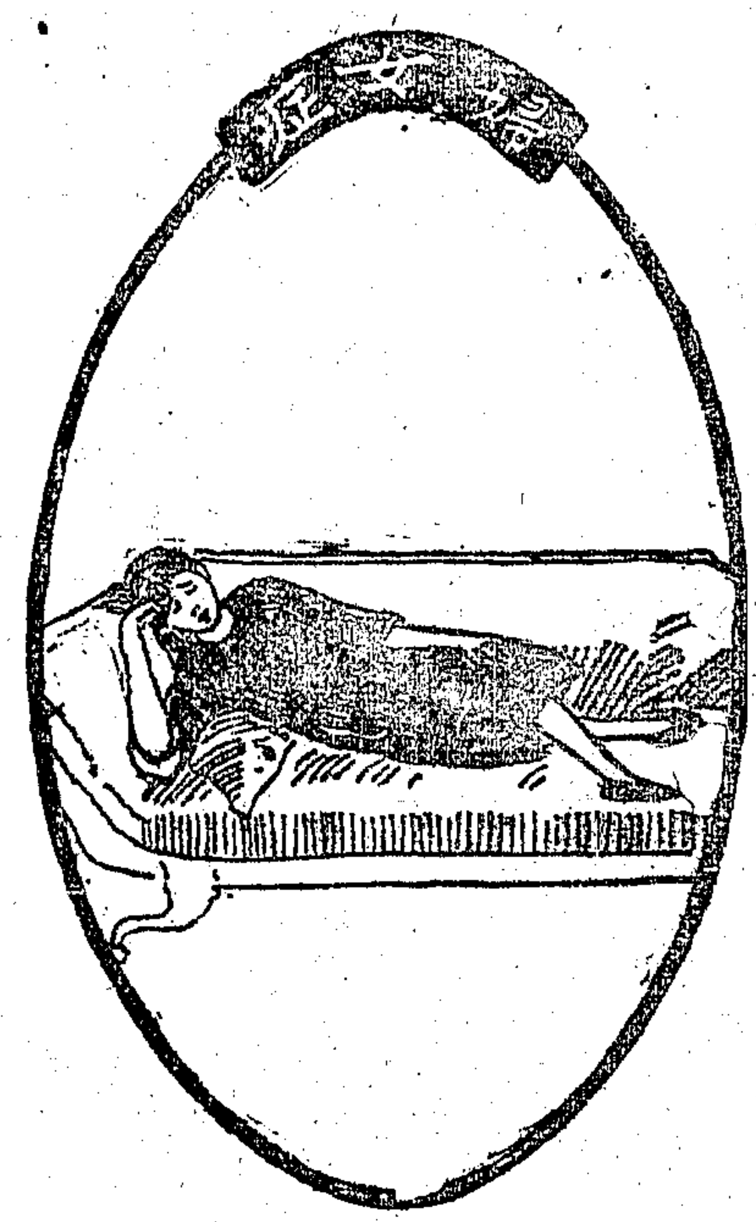

上圖係表示此丸主治病症此外如患血毒　風濕　骨痛　便濁　脚瘋　尻大系痛　膀胱有石　及小兒尿床及婦女諸症　服之必有奇效　君如患上列病症因他種藥石所不能奏效者第威德補腎丸必能愈之因得此丸治愈者　已達數萬人矣　本丸係六種藥料所製此六種藥料於患腎病背痛腰痛風濕等症效驗神速並可擔保此丸絕無有害藥質無論男女老少　均宜服之且此丸藥性一到腎部膀胱之間　小便即變藍色　證明藥力已達患處即爲治療之起點　漸能排除體中之一切毒質

◉注意藍尿

第威德補腎丸內所含貯藍色藥素名叫炑替連藍爲治腎病最好的一種藥質服後便尿變爲藍色就是這炑替連藍的功效諸君切弗誤認這藍色藥素當作顏料試觀服顏料之後其色必由大便而出小便的顏色終不會變的因顏料是一種定質不易溶化所以必從大便而出如炑替連藍狠易溶化故能直達腎部及膀胱等處可使體內尿强酸毒質漸從尿道液出此種毒質爲腎病背痛風濕諸病之媒介

服

第威德補腎丸

清尿解毒

上海漢口路A字一號

英商第威德製藥公司

價目

大瓶每瓶洋二元七角五分

小瓶每瓶洋一元五角

大瓶每六瓶洋十五元

小瓶每六瓶洋八元

大瓶裝藥一百粒

小瓶裝藥四十粒

購大瓶較爲便宜

如蒙函購必請掛號否則如有遺失敝公司恕不負責

先施公司　先施公司

五週紀念

大減價十四天

九月初五日起

本公司經營百貨已歷二十餘春就滬上開業以來亦經數載搜羅宏富極梯山航海之奇選擇精華盡錦簇花團之美中西交譽士女謳歌久感垂青彌深雀報茲屆菊酒浮香之候正本公司幕啓五週之期今訂於九月初五日起大減價十四天以誌紀念藉答高誼當此時局不寧百業停頓將借此點綴昇平振興市面其亦諸君所樂許乎伏冀光臨爲勝翹企

本公司啟

乙7159

大世界乾坤大劇場初四日夜戲目　月樓三角　包廂二角　特別正廳三角　頭等正廳二角　二等正廳一角　（日戲）登樓二角　樓下一角　一律大洋

日：湯桂芳　小鳳翠　孫鳴（李福祥）　李侯雲　人侯峰（雲祥）　俊峰　汪笑雲　蕭湘甫　陳善（夜戲）　汪碧雲　陳善甫　小三麻子　李秀英　李人俊　粉菊花　侯雲峰　蕭湘雲　張少泉

戲：砂痣　明月珠　三娘教子　乾元山　獻地圖　少華山　金水橋　打花鼓　八義圖　盜宗卷　取金陵　寶蟾送酒　頭二本左宗棠

法租界共舞臺男女合演初四夜戲　（夜戲價目）月樓七角　特別包六角　官廳六角　特廳五角　頭廳三角　二廳二角　三層三角　電話三千五百十七

劉松亭　張菊芬　傅蘭英　李桂芳　林樹森　露蘭春　白牡丹　筱香紅　曹寶義　小孟七　陳彩霞　許鴻蘭　王文祥

第一美女　昭君

亦舞台九月初四夜戲（價目注意）　優等月樓一元四角　特別包廂一元　特別官廳一元　頭等正廳四角　二等正廳二角　電話中央四千百六十六號　三新路大街

水上飄　張德俊　陳月梅　周聞天　李春來　賈春虎　劉榮　漢蝶　臣仙　盧慶元　王文宸　張國斌　程艷秋　王又荃

一箭仇　斬黃袍　九更天　全本酸棗嶺　全本捉放曹　全本梨花記

丹桂第一臺九月初四夜戲減價注意　特別包廂六角　頭等正廳四角　上層包廂二角　二等正廳二角　三等統售一角

張月昇　王培秋　劉四立　張韻亭　陳嘉祥　羅筱寶　白玉崑　劉奎童　馮志奎　周五寶　李少棠　陳嘉祥　王靈珠　麒麟童　馮子和　李慶棠　吳楚芳

八蠟廟　雄雞裴元慶　全本三國志　趙五　頭二三四五六七八本娘

大舞臺九月初四夜　新排準演新彩機關歷史新劇　特別花樓八角　優等官廳六角　二等正廳四角　三層包廂二角

初次起演　狸貓換太子　四本　諸君早臨

天蟾舞台九月初四夜戲（價目）　花樓九角　特包七角　優廳九角　官廳七角　頭廳四角　三層花樓三角　三層特等二角　三層頭等一角　電話中央三二七〇

小麒麟　劉榮萱　李雲峯　趙洪林　高秋鞏　劉筱衡　芙蓉草　劉玉琴　張韻宸　劉玉道穆　（趙）（洪）（林）陳永奎宸　張韻恒春　常鴻恆　孟榮茂　劉萱鐵　芙蓉高　秋鞏　劉筱衡　常春恒九　溫小培

朱賀收關勝　嫦娥奔月　遙津天王　白水灘　鐵公雞　二本鐵公雞　三本百花亭　紡棉花　更天　瓊林宴

新舞台　今夜戲目　大破安州　大潞州　十九本　濟公活佛　價目　二等二角　頭等二角四　花廳八角　特別廂角　月樓一元　特廳　電話北市三二百九念四號

天舞台　電話中五三一五　廣西路油麻路口　新中華新劇社九月初四夜戲目（價目）　月樓七角　特別廂六角　頭等廳四角　二等正廳二角

三四本　半夜飛頭記

▲昨夜開演前本看客人人說好　▲今夜接演中本比前格外熱鬧　▲其中鼎鼎有趣道士捉妖　▲新娘為何笑死想想實在蹊蹺　▲為何半夜飛頭到底明朝　▲真是一格好戲諸君請早　○○○○悲世新編連續偵探新戲○○○○獨手大盜○○○○注意先行露佈即日開演○○○○

大世界文明新劇場九月初四日夜　（戲目）日正分不取包廂一大五角正廳元　每夜一大洋位座間六元　戲包廂每位文　一角

勸世好戲　賴婚　情節離奇　▲日戲依演▼　夜戲特煩　顧無為　林如心　羅笑倩　張嘯天　李曼英　準演名劇　李三娘　磨坊產子

廣舞台聘請廣東全球樂正第一班九月初四日夜戲

日戲：黃子覺　周瑜登　新沾　李瑞莊　公爺創　楊公州耀　靚正廉　周桂芬　魂侠　日價　優等大洋一元　特等大洋八角　頭等小洋六角　二等小洋四角　挖荷麗馮目

夜戲：金玉棠　靚桂芬　公正廉　李瑞莊　公爺創　楊州耀　周瑜登　黃子覺　蘇少芳　夜價　優等大洋二元　特等大洋一元五角　頭等小洋一角　二等小洋六角　名劇第一鴛鴦鏡

注意　丹桂第一台　特煩周君續排劇界所未曾有過之好戲　第六本　狸貓換太子

新出排演第六本太子換狸貓。去年排出第一本以來，劇界中人無不稱贊……（以下說明文字略有模糊）……

子丑寅卯辰巳午未申酉戌亥　這六本馬界各位諸君請看是真開演

中國第一俱樂部　大世界　在上海西新橋塊　有獎門券每位小洋二角　頭獎有二千元贈品之希望

銀花姑娘　梨花大鼓　顧無為新戲　文明新戲　范四明文戲　少山說書　吾友大套魔術　雲京大鼓　鵬音大鼓　白福班京戲　文武京戲　廣劇場京戲　文武大戲　紹興文戲　電光最新佳片　影戲　王美女　蘇灘子　本灘改良　馬金鳳　鍾京音大鼓　姑娘大鼓　老倭瓜滑稽大鼓　武術團少林拳術　化裝彈詞　揚州戲曲　唱會　芳　蓋

西華德路　莊源大口　萬國影戲院開映　明星影片公司攝製

九月初四初五初六初七連映四天日夜三次

中國滑稽影片　滑稽大王遊滬記　三大本　勞工之愛情　二大本

時間　第一次五點鐘起　第二次七點鐘起　第三次九點鐘起　價目　廳座三角　樓座四角

上海唯一之影戲院　上海大戲院　北四川路虬江路口　價目　夜戲　包廂一元　樓廳六角　正廳四角　二廳二角　日戲　包廂七角　樓廳四角　正廳三角　二廳一角

今晚第一場七點第二場九點一刻開演　大部勇武偵探長片　第五集第六集　四大本　隱面人　再演滑稽愛情片　六大本　梅麗拔馥演　執袴小姐

隱面人劇中機關最多又巧妙又新穎情節最佳又離奇又精密堪稱長片之第一矣今演五六集有不可思議之危險驚心動魄之武力加以六本滑稽片係名女伶梅麗拔馥所演之戲也

愛普廬影戲院　開設北四川路　今天戲目　世界新聞　最新愛情偵探片　五大本　軍人黑幕　滑稽笑史　海甯路北十五目　價目　樓下後排七角　樓下前排一元　樓上一元二角　包廂每間八元

在法租界三洋涇橋　法國大影戲院　南首歌舞台原址　禮拜一夜開演至禮拜二　中國北京今年十年國變影片　大裁兵會　一大本　別林卓　遊記民二第　大王快活　牛大王　打武長片　青年俠　第九集第十集一集　六大本　危險長片　吊膀子　別林新片　最卓笑

在美界海寧路　新愛倫影戲院　中市愛倫舊址　禮拜一夜開演至禮拜三　中國今年雙十節最新滑稽片　黎總統得頭彩　共和國魔王　卓別林友情　一本　快活大王短片　美洲歷史片　勇猛打武長片　炸藥礦　禮拜三日戲　最笑新片

共和影戲院　西門外方浜橋　星期日戲目　裁兵運動大會　北京國慶日中人　五大本　吳佩孚　第一集二十年之秘密　大運動會　星期二星期四　換片日期　正月曾特別包廂每位一角　▲不好此片日注○

滬江影戲院　虹口武昌路　十月念三號至念五　最新滑稽大王羅克　男頭二三本　洛泡　四大本　價目照舊章　樓上　樓下　通大洋　開演時刻　初次七點至九點　二次九點至十一點　本院電話北七五九

若欲除根非此不可　濟生老白濁丸

近十年百年白濁藥時無金仍舊痛但……　銘心山房介紹　吳硯卿謝

頭痛急服國公安司立止痛可以奏效明上紅盒認請文字色三及英之紙角形藍　中國各大藥房與科發藥房均有出售　（商標註冊如有假冒者當控究）

鄭少賡　坐唱蘇灘　奉送戲法　化裝　價十二元八角女新發均可男明　蘇灘念自合雜牛五

王美玉　王愛玉◎王寶玉

海上最著名最真才實藝唯一女子蘇灘

怡紅社女子蘇灘　張素蘭　張月蘭○張蕙蘭

蔣玉韻全體女子　蔣婉貞　蔣家班

聲舞臺　大首創　八線戲　濟公活佛

一匣包好　白帶丸　立止白帶丸

送人試服　真正靈藥　送　一笑散　窮咳散　溥愛醫藥社

廣東仙壽窩　立愈癩疥瘡藥　上海水癬藥

介紹專門花柳病科周文卿

周君文卿甬江大族……　介紹人

京都天德堂　祖傳家藏妙法　專治花柳壽門　奇方與衆不同

下疳腫爛　五淋白濁　魚口便毒　疥瘡癩癬　痔瘡漏瘡　小腸疝氣　楊梅瘋癱

上海公共會審公廨公告

案據馮福來律師代表……　中華民國十一年十月十八日

顧氏重彙宗譜啟

吾宗顧氏自與丞相雍……伯祿支　伯壽支……上海美租界梧州路武陵村顧蘭記賬房

馬乾三君鑒

本月四日閘下以敝行滬字第九十三號二千元定期存摺……金城銀行啟

※本埠新聞※

◉郵電加價之電爭

上海各報致北京總統府國務院交通部電曰、北京大總統國務總理交通部總長鈞鑒、近閱上海電報局郵務局通告、於本年十一月一日起、實行分別加費等情、竊以新聞紙爲傳佈文化、啓發民智之利器、各國對於新聞電及寄遞新聞紙、取費均極低廉、我國正須減輕、以示提倡、詎料忽有加費之舉、殊出意外、不勝駭異、按電報關係商業、至爲密切、欲謀發展、應減價推廣、庶合便利國民本旨、收入自可日增、無待加價、新聞電每字三分、已較他國爲昂、斷不宜再有增加、郵政明年有盈餘、更無加費必要、川滇等省、同屬國內、今以其遼遠、竟加一倍取資、彼方人士、生活至低、何堪負此重費、且際此撤回客郵之時、遽增寄費、不啻隴斷、貽人口實、深爲缺憾、國外寄費、本已昂貴、經此次改訂後、報紙寄往國外者、勢必減少、恐僑胞於祖國情形、日益隔閡、而邊遠人民之知識、更無發達之期矣、敝報等以近年商業凋敝、更甚於前、萬難再增負擔、爲此電陳緣由、仰乞俯賜核准、關於新聞之郵電、免予加費、利國福民、實匪淺鮮、臨電無任迫切待命之至、申報新聞報時報神州日報時事新報中華新報民國日報新申報國語日報商報旭報同叩養、

◉書業團體電請免加郵費

本埠書業各團體致北京電云、北京大總統國務院交通部教育部鈞鑒、竊書籍爲灌輸文明、年來吾國文化之啓迪、端賴郵政之便利、歐美各國、書籍寄費、亦係特殊、近見郵局發表六十七號清單、新聞紙包裹寄費、均不增加、書籍包件、竟增加一倍之鉅、殊於教育商業前途、均有阻碍、書籍爲普及教育之先導、較新聞紙關係更大、且書業於元年四月、早經呈請減費有案、伏乞俯念商艱、查照元年四月成案、飭令郵務局對於書籍寄費、仍舊照章辦理、迫切待命、上海書業公所・書業聯合會・書業正心團・青年會出版部・叩篠、

◉上海郵務局之報告

上海中華郵務管理局昨發報告云、上海爲通商口岸、商務發達、設郵局於其地、其郵務增進之浩大、亦勢所當然、回憶該局設立首十年間、僅在上海江海關後院數間房屋之內、辦公即敷所用、惟以我國各處均經新設郵務局所、而各該局所增添之郵件、概須經由上海轉寄、於是該局遂爲各處郵局轉寄郵件之要樞、故於光緒三十三年七月間、遷入上海北京路之廣厦、如本區統計之成績、光緒三十二年時、列明收寄郵件共計六百七十五萬件、自是十年之後、該局收寄郵件、即達四千三百萬件、至民國十年年終、其收寄郵件之數目、即有九千六百五十萬件、包裹事務、光緒三十二年、統計僅十三萬五千五百件、民國五年、增至三十八萬一千一百件、至民國十年、即增至六十五萬三千四百件、在此項時期之內、匯票事務、顯有最著之增加、並見此項匯寄款項方法、大爲公衆所樂用、查光緒三十二年開發匯票、計十萬零三千五百十四元、兌付者計三十四萬八千零二十二元、民國五年開發匯票、計八十八萬二千五百元、兌付者計一百十一萬四千五百元、民國十年開發匯票、計三百三十八萬八千四百八十元、兌付者計四百四十四萬九千五百一十三元、若夫民國七年、本區收寄郵件之總數、計八千一百三十七萬六千八百件、較諸光緒三十四年全國郵政收寄郵件之總數爲猶多、其本區郵務能有如是銳進之主因、無非滬寧鐵路告成於光緒三十三年、其後數年、津浦鐵路繼續開車、本地投送郵務、添用乘自行車之信差、投送郵件、力求迅速、并向鄰境各處地方推廣村鎮郵班、以資擴充、茲再將上述三個時期郵務成績、申而言之、則光緒三十二年該區郵局僅四十六處、民國五年計有九十七處、民國十年較要局所則有一百十八處、次要局所六百十四處、本區民國二年收支相抵、始克自給、此後經濟狀況、日形進步、此外就地交寄投送郵件、暨自信箱信筒提取郵件之事務、民國十年年終、該兩項郵件總數、一則共計一千零二十四萬一千二百件、一則共計二千九百零二萬二千六百件、均較二十五年前、其總數每年不過數千件耳、該局現有乘自行車之信差二百零六名、擔任投送郵件及其他各項郵務、另有乘自行車之快遞信差六十六名、專爲投遞快信之用、該局員役共計一千一百三十二員名、信差一項、幾佔三分之一、其上海北京路郵務管理局內匯票處、一日之內、兌付匯票款數、計有二萬八千元之多、該局業於民國八年七月一日、開辦郵政儲金局、現有郵政儲金支局八處、均見興旺、民國八年七月間、該局在黃浦江置用載重九十六噸小輪一艘、運送郵件、以馬拖曳之郵車、至民國六年改用汽車、現在此種汽車共有六輛、本區上年成績、除包裹一項稍形減少外、各項郵務、無不繼長增高、所堪注意者、前三年收寄郵件、總數平均核算、每年計增一千五百萬件、而民國七年年終、本區收寄郵件之總數、計合五千一百五十萬件、比及民國十年、其總數則達九千六百五十萬件、本年包裹件數、較諸民國九年反減六萬三千一百件、然其值價則加多一百九十一萬元、即自一千七百零八萬五千三百二十六元增至一千八百九十九萬五千三百二十六元、蓋本地商家機警異常、鑒於時局之紛擾、均預停其包裹貿易、是則包裹營業之盛衰、即時局安危之標準也、

◉明年倫敦航海會之議事日程

江蘇特派交涉公署前奉外交部訓令、據駐比王代使來電、稱比國第十三屆之航海大會、擬於明年七月間、移至英京倫敦舉行、我國亦須派員與會、以廣見聞、并附議事日程一紙等因、茲將該議事日程錄下、(甲)關於海洋航行應加討論之問題、計分三種、㊀爲應將來各船船身之需求起見、各口岸舉辦新建築工程時應守之規則、㊁在有潮汐各海內、吃水較深各船泊岸時、應有之各種工程、㊂爲起卸貨物、而在船上及岸上、設備各項用具、彼此之效用、在設有不設棚廠各躉棧、與船泊間貨物之起卸及轉運、其應行報告之事件、計分四種、㊀相唐(三合土)及鐵筋相唐之工程、此等相唐在水上工程之應用及其餘同堅密方法、㊁航行中液質燃料之使用、及其使用之結果、㊂利用海潮、俾發生動力、以供給各口岸港塢及燈火上之需要、以及運移海上所設之工作物、(如各口岸水閘運用之類)㊃沿海各岸所設燈火浮標、或信號最近之重要成績、信號形式之統一、(乙)關於內河航行應行討論之問題、計分兩種、㊀凡可航之河道及運河、應如何整頓、俾可發生動力、此種動力之施用及其結果、於可航水道之使用上關係若何、㊁所用加閘升降機、及其他調劑水手之方法、應如何加以整頓、俾各便於運用、其應行報告之事件、亦分二種、㊀地面水道及地中積水、對於設有或不設有水柵各河道、具有若何之關係、混合河道具有何種制度、該河道航行上需要若干之水量、地中積水、應如何歸納、㊁統一內河航行之統計、俾各國使用可航道之結果得易於比較云、

◉絲綢展覽會閉幕後主任會紀

昨日下午二時、陳列所絲綢展覽會開主任會議、商榷籌備赴美及結束展覽會各種手續、列席者有綢業副總主任陳保欽・吳興綢業主任潘祥生・杭州綢業主任金溶仲・席嘉蓀・魯正炳・河南山東綢業主任龐竹卿・寧波綢業主任朱東林・刺繡業主任呂永清代表虞陸二君、以及該所坐辦李華塑等十餘人、其議決各事列左、㊀展覽會閉幕後、各種出品、何者應留存該所、何者運赴美國、由盛經公所再派人接洽、㊁每幫各派二人、來所會同辦理點收裝箱等事、㊂展覽會出品、先由陳列所點交絲綢業出品家推定之籌備員、由籌備員點收後、簽字蓋章負責、㊃各地不在請款團體之出品家、亦有願往赴賽者、可即照出品之種類、附入性質相同之團體、代爲運美及照料一切、俟各出品家將運美出品售去後、再將取其沿途各種費用、㊄所有請款一節、已由農商部准撥銀二萬八千兩、唯該款尙須待農商部支配各省各團體、一時尙未能即行到手、故擬先由各公所認定補助若干元、唯赴美費用、約需二萬餘元、而照各公所所認者、僅共五六千元、相差尙鉅、故須另商他法、末由衆議決函托總商會電部詢問、再定行止云、

◉馮少山提議補救銅圓跌價

上海總商會會董馮少山君、因銅元充斥、兌價愈低、食力居民與零售商店、受害非淺、長此以往、恐滋紛擾、故擬於此次漢口開全國商聯會時、提出議案、請參酌該會前次分呈財交兩部暨稅務處幣制局之補救辦法三條、向政府竭誠請願、務達目的云、

◉提議漕糧劃歸省有並抵補法

省議員吳廷良等、提議將蘇省漕糧特稅、實行劃出國家預算、並將原歸國家支出之本省警察・水警・警備・及水利商埠等經費、一併列入省地方預算、緊急動議案云、漕糧特稅、爲蘇浙兩省所獨有之擔負、而蘇尤重於浙、民國成立以來、本會及地方人士、屢議劃歸省有、迄未能實行、本會歷屆編製預算、將漕糧特稅四百餘萬、列入特別專冊歲入經常門、而於歲出經常門、則仍將此款悉作各項行政預備費、以資抵銷、用意良苦、而於事實終鮮裨益、顧中央之所以一再拒絕地方請求、無非藉口漕糧特稅、向歸國家收入、在未籌抵補以前、遽爾變更、勢必影響國家預算、廷良等爲法理事實兼籌並顧起見、擬從十一年度起、將此項特稅、實行列入省地方預算、以示國家對於吾蘇田賦、與各省一律負擔、并不多取諸民、於法理至順也、至事實方面、可將向歸國家支出之內務項下、警察・水警・警備・及江南江北經常臨時兩項水利經費、農商項下之商埠經費、劃歸省預算支出、總計上列各項經費、與漕糧特稅四百二十五萬三千餘元之實數、約可相抵、如此辦理、在國家預算、仍可收支適合、并不發生困難、而在本省方面、如於警察水警警備等項、力求撙節、核實支配、尙可以所餘之款、擴充教育實業等事業、且經費既直接由地方支給、地方人民督促之責愈重、各項當必更有改進之希望、嗣後國省兩稅、由國會正式劃分確定時、吾蘇警察水警警備等項、如能仍由國稅負擔、則此項漕糧特稅、自可完全撥充省事業經費之用、是否有當、仍乞公決、

◉又一批李厚基殘部抵滬

李厚基殘部兵士在福建水口地方敗退後、即由薩鎮冰收集、遣回原籍、已有兩批運滬轉遣、茲又有一千一百九十名、押乘招商局之海晏輪船、擬直接開往南京遣散、嗣因該輪船主不允單獨開放南京、故此先行電達上海護軍使署、請即派員接護、昨日上午十時許、該輪抵法租界黃浦灘招商局碼頭時、何護軍使特派副官廖守忠、淞滬警察廳派游巡隊長鄧朵章、督同武裝憲兵四十名、至碼頭彈壓、法總巡捕房聞報後、即由西探長蔵薩克、會同督察員黃金榮・華探目程子卿等、均往碼頭照料、該輪抵埠後、經由廖副官等商之招商局、將該潰兵移至江孚輪船、並派憲兵隨艦押送、於昨晚十二時開赴浦口、將各該兵士遣回原籍云、

◉薩鎮冰電告閩省近狀

海軍總司令公署昨接福建馬尾海軍上將薩鎮冰來電、內稱、李厚基部下史廷颺、自建安反攻省垣、冀圖恢復失地、因無接濟、不能支持、紛來我軍繳械收容、以待分批遣散、昨上游之許崇智軍、有藍本孫本戎及李福林所部各、西北兩關一帶之許軍、遂得長驅直入、現在駐紮省垣、共計有五六千餘人、省垣秩序、經我軍派遣陸戰隊分佈各要隘、竭力防衛、嚴加巡視、以防刧掠、自巡防以來、境內尙稱安謐、惜隊兵人少、不免有顧此失彼之虞、因尙有偏僻小巷、致有搶刦之事、現擬抽調各軍艦水兵登陸、布防各要道、以資保衛而安閭閻、除電海軍部外、特聞云、杜總司令准電後、當即分電各艦隊暨本埠總司令公署知照、

◉中山派員赴閩

許崇智黃大偉兩軍長、攻入福州後、迭電旅滬民黨重要份子、並派代表倪智禮副官來滬、與孫中山氏接洽、請即赴閩、辦理善後事宜、聞孫氏現巳派汪精衞・居覺生・胡漢民三君、特於前日、搭乘某公司海輪赴閩、與許黃諸君有所接洽云、

◉福建財政廳長來滬

福建財政廳長費毓楷、前聞有被海軍拘留兵艦、待查虧欠、近據確息、實因軍餉無着、飭費廳長向商界籌款數十萬元、業巳辦到、故日前偕劉運使乘新濟輪來滬、暫寓某旅館云、

◉縣聯會與省議會往來函牘

江蘇省議會議長徐果人昨復江蘇縣議員聯合會幹事李味青函云、展誦大函、敬聆壹是、電稿拜讀、佩仰實深、此案敝會已有提議者、業經列入日程、下星期二大會當可討論、知註特復、江蘇縣議員聯合會昨致江蘇省議會函云、敬啓者、恢復縣自治案、貴會已有提議、敝會公推方家珍梁鴻卓二君、携請願書即日啓程、趨謁貴會、諸希查照爲荷、

◉杜里舒博士昨已赴寧

德國萊齊希大學教授哲學博士杜里舒、偕其夫人及張君勱君等、於昨日(二十二日)乘滬寧路由滬十二點三十分鐘開行之快車赴寧、至東南大學講學、

◉重建新垃圾橋之興工

蘇州河之新垃圾橋、爲西藏路南北往來孔道、車輛馬跡、日經過於是橋者無片刻停、橋爲木質、亦不甚廣、且歷年巳久、不免朽壞、故一遇車馬擁擠之時、行人殊難插足、近來公共工部局爲謀交通便利穩妥起見、以非重建不可、茲巳着手興工、於橋之東面、建築臨時浮橋一座、暫行代替、一俟浮橋落成、即將舊有之橋拆除、重建新橋、將較舊者加闊、並用水門汀爲橋面、以便將來通行無軌電車、惟工程浩大、雖現巳日有數十工人工作、然祇浮橋兩端、粗具規模、預計全部工程告竣、當在明年上季時也、

◉上海清丈籌備會常會紀

▲通過清丈章程及公斷處章程

上海縣清丈籌備處昨日(二十二日)下午二時、開第三次籌備會常會、各市鄉會員到者四十八人、由會長吳子經主席、開會後、主席起言、本會籌備清丈、事繁職重、上海情形與他縣不同、辦理手續、必須審愼、所訂章程、極須周密、設有掛漏、弊即隨之、是以不厭求詳、將起草員所擬章程、先交常駐員會討論修改、提交大會討論後、又由各市鄉推舉審查員審查、逐條簽註、業巳査竣、今日開會、再請討論、以臻完善云云、次由起草員孫芝山吳部存先後說明章程之大旨及效用、即由主席宣讀草章、逐條由各會員辯論、將文字增删、至五時半、始將上海清丈局清丈章程及上海清丈局公斷處章程通過、遂畢散會、巳六時矣、

◉破獲日人販賣軍器機關續誌

美租界北四川路一百五十六號門牌和洋雜貨店主日人須籐、近從外洋私運大宗新式手槍子彈來滬、串同日人桐谷等三人、在吳淞路九百八十一號門牌日本棉花店內、組織販賣軍械機關、秘密售賣漁利、案發被捕、轉解日領事署訊辦等情、巳誌本報、茲悉此案於一星期之前、由包探周筱棣偵得日本人須籐、近從外洋私販大宗手槍、附帶子彈三百枝來滬、串同日本人桐谷在吳淞路日本棉花店內販賣、當即稟明捕頭、携帶現洋、前往須籐處、訂購槍彈、當該日人詢其操何事業、周答、向來私販鴉片烟土嗎啡等貨、擬購手槍、各人預備送貨之用、該日人始無疑義、遂偕周探往桐谷處訂購手槍若干枝、當時言定每枝計洋三十元、附有子彈一百五十顆、約定十八號銀貨兩交、屆時周探前往交付價洋九十元、購得手槍三枝、子彈四百五十粒、一面預由捕頭密派一百零九號西探目康仇・日探剛島前往、始拘獲須籐桐谷等四人、連同槍彈拘入捕房、轉解日領事署訊辦、連日經日探與日警將被告等帶入審事間詳詰口供、根究其尙有大宗槍彈藏匿何處、詎被告等堅不吐實、故仍嚴行管押、候訂期研訊、

◉日本社會主義者被拘

中國通訊社云、日本駐滬領事館昨在虹口捕獲主張社會主義之日人高尾氏一名、謂其與勞農政府大有關係、將押解東京研訊云、

◉贖路會勸募路股之復函

▲南開大學認籌兩萬元

本埠贖路委員會、前因招股問題、分函各處勸募、茲陸續接到復函、照錄如下、㊀「南開大學」敬復者、敝校對贖路事、已按儲蓄辦法、認籌兩萬元、自擇銀行儲之、至民國十五年五月交付收股處、前巳在天津商會報告、茲再向貴會聲明、即希准予註冊、見覆是幸、此致上海籌贖膠濟鐵路委員會、天津南開大學校、㊁「長崎中華總商會」敬復者、奉誦瑤函、領悉一切、諗諸公熱心愛國、宵旰焦勞、籌辦贖路、誠爲重要之圖、無任欽佩、敝會亦國民一份子、應盡國民之責任、現巳提倡組織貯款贖路會、將近就緒、一旦有實行贖路之期、預早示知、俾得彙繳款項、一齊滙上、以盡區區之意、肅此奉覆、希爲察照、此致籌贖膠濟鐵路委員會、長崎中華總商會謹啓、

◉金銀業罷工之昨訊

▲銀樓態度巳稍變　▲工人又被拘二人

昨爲金銀業罷工之第十七日、銀樓與工人仍在相持中、惟銀樓方面、鑒相持之非計、態度巳稍變、如雙方能諒解、調人即日出而接洽調停、則解決當巳不遠、工人俱樂部雖經勒令解散、然團結尙一致、但昨日又有工人二名、被拘入捕房、押候併公廨訊問、詳情如次、

▲新舊同行態度稍變　新同行及大同行各銀樓、自罷工風潮發生後、營業確巳大受影響、緣各業金銀飾物、無人製造、非但定製者不能如期交貨、卽存在者之時髦飾品、亦將售罄、若再相持不決、恐難應市、且見慶華銀樓發事後、一般工人在外漫游、恐再蹈覆轍、故亦極盼早日解決、以免營業上再受損失、所有增加薪資一層、新同行雖允准加四成、大同行增加二成、但各工人如尙嫌式微、各銀樓猶願再行酌加、惟須各工人諒解、當有解決之把握也、至於工人要求之第一條承認工人俱樂部、前日警廳批示、俱樂部巳於十六日解散、故對於第一條要求、當亦不成問題、設再由調人出而調停、想解決當較易也、

▲工人又被拘二名　北浙江路慶華銀樓自被搗毀後、捕房飭探偵查、對此案之發生極爲注意、前日拘捕滋事工人二十二名、經公廨判諭還押後、昨日下午二時、又有罷工工人數十名、重至該銀樓門前聚集、先由工人中之調查員兩人、至該銀樓內、調查有無工人工作、詎料慶華銀樓經此風潮以來、竟夜均有印捕防衛、而一般探目、亦常暗查糾察、當時該樓見門外人多、即電致匯司捕房、時捕房探目適入該樓、當將爲首二人拘住、帶入捕房、經捕頭略詢一過、諭飭押候併解公堂請訊、

◉徽幫菜館夥友要求加資五誌

徽幫菜館夥友要求加增工資、巳四誌本報、昨日午後一時、夥友方面、特派代表周子春章渭儀邵增炎胡燕熙邵在元五人、往與店主代表路文彬等磋商解決辦法、互商至三時餘、仍未解決、現定於今日上午十一時、在四馬路昇平樓、由雙方各派代表作最後之磋商、以期圓滿解決、惟各夥友以明日(即二十四號)業屆五日期滿、而店主仍無誠意解決之表示、故均預備船斯、各赴籌備處領取川資洋三元、各自回里、以免在滬人衆、或有越軌舉動云、

◉米行斛司要求斛力改洋碼

上海各米行之斛司、近因銅元充斥、錢串日長、故擬請將斛資錢碼改爲洋碼計算、昨日、各斛司代表毛長生康其春等致函米行公會云、敬啓者、吾等發米斛司、因百物昂貴、年甚一年、致所賺每石十文之斛力、入不敷出、窘迫萬分、前會籲懇加爲洋碼、每石大洋一分、當時未達目的、因鑒於市情及其他之窒碍、不得不尙且因循、勉爲遷就、竊未嘗不以大局爲念也、此中苦衷、諒早洞悉、今銅元暴賤、去對折不遠矣、其中影響、不可謂細、且非獨此也、一切可無待贅言、故今之請求、其迫切之趨勢、更甚於前矣、惟吾等之請求、斷不敢稍存奢望、自蹈不韙、故所請求者、每石仍須大洋一分也、此最低之極、實不可絲毫再少者也、擬准於九月望日起、斛力每石收大洋一分、初十日邀侯樂君先生覆論、以定行止、除巳函請樂君先生查照外、亟應具函、奉懇全體執事鑒察下情、准如所請、於初十日前答復樂君先生、俾免如前次之周折、致兩方不利也、希熟察之、無任感激待命之至、

◉省教育會組推行國語委員會

江蘇省教育會爲提倡國語起見、於幹事會上議決組織推行國語委員會、其簡章如下、第一條、本會由江蘇省教育會委托委員若干人組織而成、第二條、本會的目的、在提出關於國語的一切問題、供教育界研究討論、把研究討論的結果、推行於各學校、以督促國語教學的改進和普及、第三條、本會執行如左的各事務、(一)宣傳國語推行的必要理由(二)徵求各方面對於國語推行和國語教學的意見(三)調查各學校國語教學的實況(四)召集各方面和各學校意見不同的人、開會討論(五)介紹有價值的國語研究法、和教學法於教育界(六)聯絡羣界編輯界共同進行(七)聯絡各研究國語的機關共同進行、第四條、本會暫設委員二十人、第五條、本會由委員用投票選舉法、選舉委員長一人、主持本會一切事務、第六條、本會以處理會務的便利、得分如左的各組、(一)總務組(二)宣傳組(三)調查組(四)編印組、(各組辦事細則另定)第七條、本會以研究推行的便利、得分如左的各研究組、(一)國語的口語研究組(二)國語的文字研究組、(各組辦事細則另定)第八條、本會每一月開常會一次、由委員長召集、討論會務的進行、於必要時由委員長召集臨時會、第九條、本會開會地點、在江蘇省教育會內、但也可由委員長斟酌各委員的便利、臨時另擇地點開會、第十條、本會除隨時報告會務於省教育會外、於省教育年會時、並須繕具報告書報告於全體會員、

上海寶善街裕興隆鞋帽莊廣告

本號擬於九月初一日遷回原處、今因房屋裝修未及工竣、故暫移原址對門交易、特此聲明、俟新屋裝修齊備仍回原址　本主人白

滬惠工銀行儲蓄部謹啓

本行儲蓄部新自美國名廠運來最新式儲蓄盒大小四種、模樣靈巧、顏色鮮明、足以引起儲蓄者之興趣、中有鐘錶式者尤爲精美、無論銀圓銀角銅元均可一例貯藏、以之聚零爲整、積少成多、法良意善、洵非虛也、凡經開有儲蓄存戶或有志儲蓄另開存戶者均得任擇一種照章領用、備有章索閱即奉　行址九江路十七十八號　電話中六四一四

歸春散　專治楊梅下疳橫痃魚口便毒各症、雖劇烈者只須用藥一分包愈、斷根神效莫匹、每瓶一元

紫雲散　此係避秘神方、功能止痛化毒、敗腐生肌、凡患瘡毒者一經試用、必拍案稱靈、每瓶一元

上海寶昌路寶康里六十九號　問一心軒　7108 B乙

大成　新北三馬路　◎各貨一律減價　呢絨洋貨號擇八月廿七日開幕　電話（中央）四一三三

痔患無憂

鄙人患內外痔垂數十年、時而復發、痛苦不堪、偶閱報見有紅十字會副會長楊小川恭頌江岳樵醫生痔聖手一則、因延請江醫生施治、僅注射藥汁一次、果數日而痔患悉除、毫無痛苦、誠善法也、特登報鳴謝、俾同此病者知所問津焉、院址北四川路青雲里二弄口　門診下午三時至六時　併編有醫痔新法書函索即寄　前上海交涉署會文局長梁敬身謹啓　甲B5827

滬太長途汽車改正行車時刻表

日晷漸短、本公司營業車輛自十月十六日起改照下列時刻開行、並減收車價、另有詳表函索即寄、外來汽車經行本公司路線無論遠近售證費改收銀一元　車務科佈

站名　鐘點　次數	第一次	第二次	第三次	第四次	第五次	第六次	第七次	第八次	第九次
上海至大場	七點一刻	八點	九點	十點	十一點	一點	二點	三點	四五點
大場至上海	七點	八點半	九點半	十點半	十一點半	一點半	二點半	三點半	四五點半
上海至羅店	七點一刻	八點半	十點一刻	十二點	一點半	三點	四點半	(注意)經過彭浦廟橋顧家宅劉行潘家橋羅草墩等各站均停小片時便客上下	
羅店至上海	七點	九點十分	十點二十五分	十二點廿五分	一點五十五分	三點二十五分	四點五十五分		
上海至劉河	七點一刻	八點半	十點一刻	十二點	一點半	三點	四點半		
劉河至上海	七點	八點三刻	十點	十二點	一點半	三點	四點半		

本公司上海車站在閘北共和新路南市電話（閘北）六八號

乙7208

花柳毒門聖藥

此丸乃本齋獨得異人傳授良方、重用眞正原黃珠粉血珀極品上藥泡製久煉成丹、專治男女楊梅結毒橫痃下疳小便破爛一切毒門、無論初起深染、包可限日全愈、如請醫不精、服藥不愈、或庸醫圖利、不顧人之性命、飲用輕粉升藥倒提丸等、當時立愈、乃毒氣內竄、逢春又發、四肢酸痛、鼻塌髮秃、甚至紅斑起點、皆由毒藏筋絡、[illegible]

分鋪　上海二馬路中市八十號便是　1376

患腎虧者鑒

君欲得最完善的根本治療者、請向大新街孟淵旅社三樓　腎虧專家林自由醫研究處　診費五元藥劑在內　時間下午二時至五時止　○外埠患病可通信配藥　患腎虧精遺陽痿早洩發育不全艱嗣等症

盧曾安女科丸

盧曾安先生專於婦科、數代此女科丸乃家傳經驗良藥、如月經百病、赤白帶下、氣鬱不舒、面黃肢倦、遠年不育等病、經久治不愈、服中西藥不見效者、請試服此丸、功效立見　每瓶一元　批發克己　欲知詳細　請看仿單　永安公司先施公司及各大藥房商店各埠市鎮均有代售　上海總經理　英租界棋盤街安和祥　美租界武昌路生生堂　3545

內務部化驗　農商部註冊

袁製痛瘋骨痛露　每瓶大洋六角　行銷二十餘年功效卓著、近有無恥之徒影射假冒、請購服者認明金雞商標、庶不致誤、各埠均有代售

袁製解毒止痛露　每瓶大洋七角　總發行所上海英租界西新橋北首　濟華堂藥房

此露專治不能履地、或半身不遂、或四肢不能動、及一切筋骨疼痛、內吃藥酒湯藥無功、外用針灸百治無效者、服此露立能止痛、四肢行動如常

聯華銀行廣告

本行資本實收國幣一百萬元在香港政府註冊　專營國內外滙兌、定期存款、抵押貼現放款、根單押滙及一切銀行業務、利息優厚、手續簡捷、滙金格外克己、並爲各界謀聚財起見、兼辦各種儲蓄、給利優厚、如蒙賜顧、竭誠歡迎　行址黃浦灘一號　電話營業部中央六五三二　經理室中央六五三三　總理章榮駱　協理宋子文　吳啓鼎　同啓　6712

◎上海與江灣賽馬之消息　伯鸞

上海歷年來賽馬、難測者莫如今年之秋季、所有希望於香檳之良駒、記者前已列舉十匹、雖然、「鎖雲兒尤騫」(Social Union)仍在江灣、但「克司山水」(Castle Sycee)近時日見其佳、當亦可選入、「軋雷反」(Graphite)已屬於强司東君(Mr. J. Johnstone)、於上海秋季大賽中第二日之聖立治賽(Shanghai St. Lager)、若有必勝之意、尚有香港之良駒「牛司帶」(Sunstar)、亦欲奪此錦標、故前所最穩之「若勞拉它」(Colorado)、似無此希望也、然相隔尚有二星期、安知其中不有變故、即如去年之聖立治賽、衆皆注意於「因文雲白兒金」(Invincible King)、及「恩派亞大利」(Empire Dahlia)、孰知瑞記之良駒「地批考克」(The Peacock)、突然出臨、竟攫此錦標、實出諸意外、聞今年瑞記又有一馬、又將用其故智以覬覦此錦標、但不肯宣布其名、以記者料之「定必爲「地麥軋派」(The Magpie)也、海而君(Mr. Hill)已與强司東君同時抵申、下星期六亦當在江灣一獻其身手矣、至於江灣之聖立治賽(即在下星期二舉行)、當然爲「鎖雲兒尤騫」所預定、但白格而君(Mr. C. R. Buckill)尚未至申、此馬將爲克勞根君(Mr. Crokam)所騎、若與强司東君所騎之「軋雷反」較之、竟不知鹿死誰手、「軋雷反」於江灣之聖立治、亦可與賽者也、

◎一週間紗花概況

上週紗花、俱呈漲勢、推厥緣由、半隨日紗之漲而俱高、日紗之漲、由於美棉之高也、而美棉所以如是之高者、一由美洲棉花產額不多、供給本洲、尚虞不足、一由歐洲政局漸定、需要增加、美棉既因之而增其身價、我棉亦間接受其影響也、且因上週之內、本埠日商補空頗多、而先合之縮、東匯之長、尤足以抬高棉市也、茲將上週紗花成交概況、分述於下、

(一)期紗　上週標準紗市仍稱旺盛、商家鑒於國外花紗之漲、或先爲購進以居奇、或次第了結以補空、標準價格、隨之而高、自月曜迄金曜、頻增至四兩之鉅、惟至土曜、受客幫某紗號之倒閉影響、價格回下兩餘、全埠成交、共十七萬三千四百五十包、較前週少一萬九千七百五十包、計紗布交易所成交十三萬三千一百五十包、取引所成交四萬零一百五十包、物品交易所成交一百五十包、茲以一週中十一月期爲標準、而比較中日之期紗價格於下、

日期	中國紗布交易所 兩	日本三品取引所 日元	東匯
十月十六日	一二八·五	一三六·九 (二一一·四)	〇·六四七五
十七日	一三〇·三	日本神嘗祭日停市	
十八日	一三〇·五	一四二·〇 (二一六·八)	〇·六五五
十九日	一三二·二	一四二·一 (二一三·七)	〇·六六五
二十日	一三二·四	一四二·六 (二一四·四)	〇·六六五
廿一日	一三〇·八	一四一·二 (二一二·四)	〇·六六五

(二)現紗　上週現紗銷路清淡、日紗成交三千餘包、本紗不過二千餘包、印紗以久未售開、價格又不合、故多不願承買、客幫中以四川江西天津三幫爲多、次若廣東野雞蕪湖青島漢口濟南烟台海門威海衛等、稍有交易、本紗價格、約增二兩以上、計二十支雙喜、十九日市價一百四十二兩、十六支如意、最高一百三十二兩(二十日)、最低一百二十九兩五錢(十七日)、十六支人鐘最高一百三十一兩(二十日)、最低一百二十八兩五錢(十七日)、十四支九泰、十八日市價一百十五兩五錢、十二支如意、最高一百二十七兩二錢五分(二十日)、最低一百二十六兩(十七日)、十支荷蜂、最高一百二十一兩七錢五分(二十日)、最低一百二十一兩二錢五分、(十九日)、茲將大阪現紗一週間之價格、錄之於下、

月 日	藍魚牌 日元	紅財神牌 日元	福島牌 日元	三馬牌 日元
十月十六日	二三〇·〇	二三〇·〇	二〇五·〇	二〇二·〇
十七日	二三〇·〇	二三〇·〇	二〇五·〇	二〇二·〇
十八日	二三二·〇	二三〇·〇	二〇六·〇	二〇四·〇
十九日	二三五·〇	二三〇·〇	二〇六·〇	二〇四·〇
二十日	二三三·〇	二一九·〇	二〇四·〇	二〇三·〇
廿一日	二二四·〇	二一九·〇	二〇五·〇	二〇四·〇

(三)期棉　上週棉價頻增、而成交隨之而多、全埠成交、較前週增至八萬擔之多、計棉業交易所成交二十六萬二千七百擔、取引所成交一萬九千三百擔、共計二十八萬二千擔、茲以一月期爲標準、而比較中美英印之期棉價格於下、

月 日	中國棉業 規元	美國紐約 金洋	英國利物浦 辨士	印度孟加拉 羅比
十月十六日	二七·六〇	〇·二二二七	一二·八七	三二三
十七日	二八·〇〇	〇·二二八八	一二·七四	三二七
十八日	二八·〇〇	〇·二二九〇	一三·〇三	三三三
十九日	二八·五〇	〇·二二八七	一二·九九	印度元旦停市
二十日	二八·八〇	〇·二三一五	一三·〇三	

(四)現棉　上週棉花、逐步見漲、自週初迄週末、漲至二兩之譜、況印棉奇漲、我棉或有出口希望、將來棉價定有見好之象、上週本埠南北二市出花頗旺、共有五十三萬斤、較前週增十三萬斤、門市收價、由三十六元五角增至三十九元、通花到數、亦有一萬三千五百擔、各廠購進、亦以通花爲最多、計全埠成交共三萬一千四百擔、較前週少六千五百擔、計通花一萬一千擔、陝花二千擔、火機花七千五百擔、蔡甸花五千五百擔、本花三千五百擔、漢姚花九百擔、購進以三井爲最多、共七千擔、次若申新五千擔、振泰三千三百擔、內外三千擔、鴻裕二千五百擔、統益大中華各二千擔、其餘若老公茂寶成東華恒記等、亦各有千擔以上之交易、市價通花最高爲二十八兩五錢(十九日)、最低爲二十七兩七錢五分(十六日)、陝花最高爲二十九兩(二十日)、最低爲二十七兩二錢五分(十六日)、火機花最高爲二十七兩七錢五分(二十一日)、最低爲二十七兩(十七日)、蔡甸花最高爲二十七兩五錢(二十一日)、最低爲二十六兩七錢五分(十八日)、他若美國現棉、最高爲金洋二角三分四釐五(二十日)、最低爲金洋二角二分二釐五(十三日)、英國現棉、最高爲一三·七四辨士(十八日)、最低爲一三·二五辨士(十四日)云、

◎一週間之絲市

上週洋莊絲經交易清淡、緣前週中絲價過高、各貨均已吊漲、而成交亦旺、致歐美各莊進貨均已滿足、且適來各國市場、對於此項貨絲價、銷路均不易暢遂、而上週日絲又時有漲落、本埠滬率亦日形短小、買戶均取觀望態度、不敢急遽進行、故一週中廠白黃灰絲經、共售開不滿七百擔、中以灰經交易最爲發達、計占十分之六、廠絲成交只有四十擔、售價則較前週漲起三十餘兩、市面仍屬堅硬、絲商因繭價奇昂、故雖交易不暢、亦無再謀出售之欲、市面已呈平定、白絲經交易亦祇有百四十擔、然較之前週、則已略有增加、紐約里昂市面、依然寂靜、故上週該處一無交易、成交者均屬倫敦去路、上等干經、售價並不見漲、下等干經、週初計漲二十餘兩、其後跌小十兩、週末復漲二兩半、大經則較漲十兩、輯里絲售價又鬆、市況平定、黃絲經上週銷路最稀、計共二十五擔、皆因里昂市面冷淡、本埠絲商、類皆索價較昂、以致相持不動、市面因而停滯、灰經則因本年收成較豐、貨多價賤、是以週初頗改小二十兩、但絲商不久即相將止售、故成交不多、是於週末售價頗鬆、至星期五忽接安東等處來電、云及該處市價漸增、不易購辦、故當時本埠市價亦復還漲十兩、然對於遠期拋貨、則仍市面較爲硬漲矣、統觀上週交易、預料本週市況、廠絲因貨枯價高、雖望有大宗成交、白絲經則以內價堅俏、故雖申市不動、尚無傾賤之患、黃絲經前拋各貨尚未解濟、而存底不充、故法印二莊雖市而清淡、當不致即行鬆軟、灰經則漲落頗易、雖於預測、然照上週週末市情、倘銷路仍暢、日絲亦繼續增漲、則仍有提漲之望、

◎一週間之茶市

上週洋莊茶市、路莊綠茶、總計消出五千七百八十六箱、其中珍眉珠茶、因存底缺乏、交易均無前週之暢旺、貢熙娥眉、亦無大宗成交、惟秀眉一項、因同孚天祥協和怡和等行均已開辦、市面大爲發展、成交二千一百七十餘箱、大幫中拆出零沽之貨、約佔十分之六、高莊售價二十七八兩、較前星期約漲二三兩、低莊售盤十三四兩、因市上存底充寒、茶商爭先脫手、仍未回高、眉熙市面、週初沉寂、週末則已活動、究其原因、實因錦隆等行得有俄路可通之訊、故多搜買、運往俄國消售、發源屯溪之大幫、熙幫仍無交易、各茶商均有零沽拆賣之思想、但存底不過二十幫、年內亦不難售罄、故茶棧家咸一致主張堅持市價、不肯稍跌、湖州平水大幫、週初尚無交易、僅上星期五、由惠利天祥兩行購進三千八百七十三箱、售盤二十三兩至二十四兩二錢五分、其中零碎貨、英行亦無大宗成交、然觀大勢、已趨平穩景象、溫近來存底、總計不過六萬餘箱、以本年出產而論、業已輸出十分之八云、

◎一週間之呢絨市

上週本埠呢絨市況、尚稱發展、各貨價格、週初頗爲堅挺、週末稍疲、惟售盤始終平穩、成交最多者、以元直貢呢·大衣呢·莊青嗶嘰居多、雨衣呢元莊海虎次之、東貨趨勢、亦較前週爲佳、內地去胃甚豐、茲將西貨成交綜數列下、以資參繁、和豐元直貢呢三件、榮泰又六件、德記又七件、謙盛又一件、美豐大衣呢八件、德記又二件、泰和細莊嗶嘰二件、德記又三件、福倫又一件、列豐又一件、瑞盛頭號粗三件、德記又一件、信記單面夾呢二件、倩記人字灰嗶嘰一件、列豐又二件、福倫二號又一件、德記絲條橡皮布二件、信記又五件、德記滾邊呢哈子一件、公平華達呢一件、福倫約皮絨三件、来牌麥爾登九件、公平貢斜一件、福倫長毛駝絨一件、公義榮泰單面又二件、福倫寬緊又一件、謙順元駐條海虎二件、又三件、統約六十五六件、實進者以北幫占三分之二、長江及本埠則占三分之一云、

◎一週間之糖市

糖市在上週頗有變動、太古在星期三荷蘭均跌去五錢、惟因其前盤尚係六月間所開、至今雖跌五錢、而三溫半尚須七兩六錢、故行家向其訂進者、均係四溫半高貨、其餘概無成交、自該行開後、怡和亦即跟盤開出、但是亦無受主、至於東貨方面、現貨大里三溫半劃盤在上週最小之價、爲七兩二錢二分半、因貨身次劣、故而見賤、於太古開小、似無影響、但至星期四、因屆八月底交割、空頭方面吸進較多、而大多數行家態度鎮定、俱主掀守不出、以此現貨亦升至七兩三錢、而且亦缺矣、在上週東滙日見升高、故而東糖腳地極堅、喊家均無意開盤、至公會遠期交易、乃有日漸升長之勢、最高價本月份至七兩四錢七分半、十月份至七兩六錢、而最小之價、相差亦各祇五分耳、客幫交易、因公會劃市見漲之故、頗有動買、故行家售盤、亦已升至七兩零五錢、較前實漲有一錢五分之多矣、

◎一週間之五金市

上週內五金市況、各貨出口數大見增加、尤以天津大連牛莊及長江諸埠、均有陸續購進、較前週爲多、各幫採辦者、白鐵皮及三角鐵最旺、其次白鐵瓦鐵管子等貨、售價較前盤均漲四五錢、本街門莊及建築幫動銷、亦頗不惡、計售開美平白鐵皮十一兩二錢五分、英平白鐵九兩五錢五分、三角鐵售四兩五錢、花色貨市價不一、白鐵瓦價開九兩、烟臺青島等幫辦進九十磅英馬口鐵六十箱、價每擔六兩五錢、百磅貨四十箱、價六兩八錢、三尺至六尺英白鐵皮五十箱、價九兩五錢、七盤半英鐵板二十箱、價五兩一錢、一寸至七寸元釘一百五十桶、價五兩二錢五分、其餘各貨售價、亦隨之提升三四錢、市上存貨、均不足、後市堅俏、水門汀到貨依然湧旺、各客幫雖絡繹裝出、而售盤迭見低落、宪無回漲之希望、本週內諸客幫計裝出者、達五千餘桶、市上走銷、推青州牌居多、飛馬牌次之、青州牌售開每桶四兩一錢七分半、此係棧單交貨、馬牌最短售開四兩二錢、本地門莊零星交易、每桶須加一三錢、市形平定、

◎縣商會常會紀

上海縣商會昨日開第十八次常會、於午後四時舉行、該會各會董十餘人均到席與議、首由會長報告開會宗旨畢、次將各機關各團體最近來函件、逐一陳述、又次報告附加賑捐改征爲捐一案、此項附加稅名義、自奉令改征爲捐後、即由各業認商分別擔任認募、現經江蘇財廳長委派專員劉思鑑來滬守催五萬元之找欵、此事後照額繳納者雖有、而催繳未足及分文未繳者亦有數業、推其原因、該認商等對於所認稅額、尚在勉强、且多虧負、何況加增「更難負擔、會經由會一再催勸、迄無效果、現奉專員守催、本會對於此舉、亦已舌敝唇焦、煞費苦心、無能爲力、應請列席各會董從長計議、速爲籌措、當經各會董詳討論良久、僉以現值米珠薪桂、商業凋敝之秋、皆因百貨阻滯、未能暢銷、此事亦無從設法、惟有暫緩、一俟商貨發展後、當然有裨補之輸助云云、時已六鐘、仍無結果而散、

◎女權同盟會籌備會紀

昨日午後二時、女權運動同盟會、假在圓明園路十八號開第六次籌備會、新團體入會者、有女子體育師範、民生女學校等、臨時公推黃紹蘭女士爲主席、報告一星期中會務進行情形、並公議推舉成立大會籌備職員、及開會之次序、大致議決爲推舉主席書記幹事招待等、下次籌備會日期、定本星期四日午後四時、在蒲柏路博文女學舉行、自今日起、某某四君擔任每日赴籌備處辦理進行事務云、

◎書家在日之榮譽

國聞社云、前任本埠各工團執行委員會委員楊草仙君、年已八旬、精於草書、前由本埠吳淞路中日美術協會之介紹、前往日本鬻書、頗得該國人士之歡迎、日崎日日新聞及小倉日報等、爭刊其作品、稱之爲萬曉三千年來第一人、楊君於八月出發赴日、先在長崎勾留、次赴各處遊歷、九月五日、楊君應資料高等女子學校之請、赴該校講演古今書法、女生及來賓到者約三千人、十五至十七日、開中日美術展覽會、日人爭欲觀之、文人如吉林荒野雅、賦詩誌盛、有「三千弟子壽耆紀」之句、亦韻事也、二十七日、赴三菱船廠演說、到者一萬七千餘人、由大和田雨翻譯、講演中國古今書法及工業源流、又當衆揮毫、全場鼓掌、稱爲眞仙筆、楊君此次赴日、係與某日人訂約、一切費用、歸某日人負擔、鬻書所得、則均分之、並約自後、經中日美術協會之提倡、朝野上下、爭以得楊君之隻字寸楮爲貴、所定潤格、六尺紙竟昂至一百元、楊君去長崎後、將赴大阪東西京遊歷、回國期約在一月後云云、

◎姚志祖辭職中之所聞

滬南工巡捐局局長姚石孫、呈請江蘇省長、及松滬護軍使·滬海道尹等、准予辭職養疴、並請遴員接替局務、昨日該局長奉到仲護軍使指令云、呈悉、查該局長任職數年、於市政尚能悉心籌畫、切實進行、茲據呈稱、因患風濕肝陽等症、請准開去職務、情詞懇切、應予如呈照准、俾得安心調養、早日就痊、以備器使而副厚望、除另委員接替外、合行令仰該局長即便遵照、並候江蘇省長指令可也、此令云云、

滬南工巡捐局姚局長、以呈准辭職後、交替在即、所有局中一切稅務路工等手續、趕爲結束、昨已知照稅務工程等科主任、趕緊轉知各認稅商人、將本月份末日爲止、各項捐稅、如期措繳來局、並各處路政工程、應可完工者、催令趕速報竣、如有不及完竣者、亦應分別列表呈報、以憑結束交替、均毋延誤云、

滬南工巡捐局內部聽差茶房傳達等各公役、因米珠薪桂、百物昂貴、衆之銅元跌價以來、對於生活程度、日高一日、所得工食、除扣去飯資外、家用一切、實難支持、昨由全體公役、聯名環懇姚局長、於本月份起、准予免扣飯資、以示矜恤云云、

◎保護各縣塘岸之省令

上海縣公署昨奉江蘇省長公署第七七六一號訓令開、案准平社社員張一麐等函開、各縣塘岸、關係水利至鉅、凡有保護塘岸之磚石、往往有偷拆變賣、積歲累月、遂致塘岸殘破、所在皆是、其有跨河橋梁、亦關係緊要、豈容任意毀壞、敝社於九月二十八日開會共同討論、僉以事關水利交通、應請省長通令各縣知事及水警廳、凡屬塘岸磚石及跨河橋梁、務須妥爲保護、如有偷拆變賣等情、立即嚴捕、送解司法廳懲治、毋得縱庇、此爲保護塘岸橋梁起見、省令所頒、地方實受其益、無任盼禱等語、查塘岸關係水利、自當認眞保護、所有跨河橋梁、亦不容任意毀壞、准函前因、除函復並分行外、合行令仰該知事、一體遵照保護、如查有偷拆變賣及毀壞情事、併即拘訊懲治、毋稍徇縱、此令云云、

◎沈知事禁賭之布告

上海縣沈知事昨發布告云、案奉省公署第一四八〇八號指令內開、本知事呈爲遵令禁賭、錄送示稿由、奉指令、呈及示稿均悉、因、奉此、查上海爲通商巨埠、毘連租界、中外雜居、良莠不齊、賭博之風、較他處爲特盛、各市鄉近接繁庶、耳濡目染、習爲不察、幾於視爲當然、麻雀一種、尤爲風行一時、每過賓朋蒞集、幾若捨此無以盡歡、而不知其已犯法律、良堪浩嘆、夫賭博之害、明白較著、舉其大者、厥有數端、婚喪宴聚之際、新年令節之時、父子兄弟、亦或聚衆賭博、計較輸贏、無復尊卑、動致以一錢之出入、致同氣之參商、甚且子弟相習爲非、竟偸因綠舞弊、傾家蕩產、職是之由、此其乖倫紀者一也、賭博之徒、多屬敗類、乃或貪抽頭之利、聚衆賭之謀、深夜密室、出入自恣、甚或男女混雜、肆無忌憚、利令智昏、不顧防檢、此其玷家聲者二也、士農工商、各有常業、勤於所事、猶懼無成、設或誤受引誘、縱情賭博、耗有限之精力、糜寶貴之光陰、及至飢寒交迫、始嘆一技無成、抑又曉矣、此其荒本業者三也、昔孟子以博奕爲不孝之尤、陶侃以樗蒲爲牧豬奴戲、而國家法律、對於賭博、特立專條、深惡痛絕、不以其爲游戲消遣之一端而稍存寬假、誠知其爲害滋大、是以垂戒綦詳、試觀游戲賭博之地、半操不安分之人、安有顯犯法令、甘與博徒爲伍、而得目爲端謹者乎、此其喪品行者四也、纔富之家、一擲百錢、矜誇闊綽、不自愛惜、貧民害力、終歲血汗所得、父母妻子所仰望俗賴以爲生活、尚害不足、乃亦罪意揮霍、傾囊不顧、快一時游蕩之情、貽全家凍餒之苦、甚至無以自存、流爲盜賊、撰其本心、不過欲僥倖輸贏、坐收數倍之利、須知不有輸者、何從得贏、使汝皆贏、誰當全負、就所見聞、以賭博起家而致富厚者、曾有幾人、利害昭然、不言可喻、此其耗財用五也、總之賭博及麻雀牌、有百害而無一利、稍有知識、當所共曉、紳富爲一鄉之表率、士子爲四民之俊秀、轉移風俗、與有責任、所望敦品厲行、爲之準式、而各鄉人民、亦宜父詔其子、兄勉其弟、胥爲良民、無干法紀、製造賭具及麻雀牌各店商、尤須知此爲違禁之物、速圖改業、官廳示禁賭博、既具永除民害之心、自當嚴禁賭具、以爲拔本塞源之計、倘再因循不改、定干重究不貸、本知事涖任是邦、已經八載、凡屬境內人民、視同家人子弟、而整飭風化、尤職責所在、關於賭博一事、雖經迭次示禁、深恐積習已深、不能斷絕、現奉省長嚴申賭禁、並指明麻雀牌亦在應禁之列、合亟雜行、用特明白開導、不厭周詳、尚其共體此意、咸與維新、本知事有厚望焉、除分令各市鄉警區一體遵照勸禁外、合行布仰諸色人等遵照毋違云云、

◎曹家渡張氏祠堂被刦續誌

曹家渡北湖塘頭張氏家祠、被盜行刦、並開槍擊斃看管祠堂之張倬昌、又劊開女屍棺一具、盜取一空、經二十八圖地保朱明甫報驗請驗等情、已紀昨報、地檢廳車檢察長據報後、立派楊檢察官沈檢察官等乘車下鄉相驗、既据屍場、升坐公案、該地保投案聲稱、各匪行刦時、地保並不知悉、次日、經人前來知照、所以來案報驗、張氏家祠亦道代表到案、稟請仙審、聞官得供、即驗明已死張倬昌、委係受有槍傷、致命而死、塡明屍格、飭令張氏家屬備棺盛殮、聽候移請警察廳加派探警、幫同協緝贓犯到案究懲、

◎滬閔汽車路建築將竣

滬閔南柘長途汽車公司、此次添招新股、業已就緒、其滬閔路一段、將建築完竣、通車則在陰曆十月內、閔行與上海之車站屋、須來年建築、通車後、閔站則擬借用民房、滬站則擬在普益習藝所前、搭一木屋、以爲臨時售票處云云、

◎滬杭車碾斃兩小孩

昨日(二十二日)滬杭路由杭開滬之早班快車、駛至麥根路太陽廟相近、有年約八九歲之二小孩在軌道中行走、均被車頭碾斃、由車長派警招尋其家屬備棺收殮、

◎測量隊員測量海道之照料

海道測量局長、現飭測量隊員、往吳淞口外等處測量海道、是以呈由海軍部李總長、咨經蘇省長、特飭江蘇水警廳、貢成該管水警、妥爲照料、茲經道廳長令行外海水警廳長、遇測量隊過境時、妥爲照料、對於眞確地名及水道變遷情形、如承詢問、詳爲解釋、以臻完善云云、

◎北高師學生之南下旅行

北京高等師範學校西教員杜白樂氏(譯音)帶同學生二十名、由京南下至蘇旅行、隨帶有水產儀器網件等物、順便沿路採集水產標本、前日午後、由無錫旅行至滬、投刺六區警署後、下榻於外馬路福昌旅館、翌晨、僱得小划船三隻前往砲台灣海濱游覽、並持網撈取魚蟹等類、以爲標本、昨日、起程來滬、聞尚須往太湖採集淡水動物、然後返京云、

▲尚有本埠新聞等轉入後頁

※雜評二※

(訥)

◉互禁

自國際間交通便利而後。凡足以增進文化之物。輸運固便。而足以阻礙文化及一切違禁之物。輸運亦便。有爲者宜互相提倡。爲衛者宜互相查禁。此蓋兩方共擔責任。而不能專諉之一國也。兩方共進。則收效易。專責一國。則獲效難。

麻雀牌爲賭之一種。今漸流行於美。夫賭。爲各國。所共禁。則今日我國之禁賭。不當。僅計國內。而當兼爲友邦。計。以禁止輸出。反是而如鴉片嗎啡及軍械等私運之物。輸出國之友邦。亦當兼爲我計。而先自嚴禁輸出如此。互相禁。則互獲其益。若祇禁其在我國內。者而不兼禁。輸出則各國。必有受其害者矣。以世界公理言。亦不應。如是。

東三省前有中俄互禁烟酒之舉。今不必襲其形式而但師其意。以推行於其他各違禁物。則其收效有不事半功倍者乎。

專治肺癆藥水

價大一元一角埠加
瓶小元半寄一
目二瓶二外費

德國柏林大學醫學博士
江逢治
最新發明　肺病良藥

敬贈肺癆病衛生論

承索附郵票三分原班寄上空函恕不覆

肺癆有救

肺癆病雖有由傳染或遺傳而來然大半係不講求衛生所致人體之肺最爲嬌弱極易受病凡傷風咳嗽氣喘虛熱心煩失眠等症要皆爲釀成肺病之先軀現居秋令寒煥不常正爲肺病萌芽之候苟患者不及早療治則變爲二三期之病狀深爲可慮江逢治醫學博士研究肺癆細菌有年特用最新化學製一種專治肺癆藥水色深味醇芬芳可口功能殺滅一切肺癆結核細菌且可增進人體中本有之抵拒力無論新久肺病服之立刻奏效如神常人服之亦可預防傳染誠肺癆病之救星也肺癆!肺癆!!有救!有救!!

此書係德國柏林大學醫學博士江逢治醫生所輯其中皆實地經驗之談凡關於肺病衛生調養飲食療治各節言之綦詳並插圖數十幅誠衛生家必讀之書也今特印贈諸君欲者從速
上海四川路一百三十四號
江逢治化學製藥公司啓

江逢治
花柳　肺癆　專科　診所
下午一時至三時在四川路一百三十四號
下午三時至四時在南泥城橋大沽路一千二百號江逢治醫院
電話中央三八四四

✻本埠新聞二✻

◉公共租界東區地價表（續）

地皮號數	每畝值銀	地皮號數	每畝值銀	地皮號數	每畝值銀	地皮號數	每畝值銀
6070	8,500	6001	7,500	6002	7,500	6003	6,500
6004	3,500	6012	7,000	6013	7,000	6015	6,000
6020	5,500	6022	5,500	6023	5,500	6024	5,500
6026	5,000	6027	5,000	6037	5,000	6043	5,000
6044	5,000	6054	5,000	6060	4,900	6066	4,000
6067	3,500	6068	2,500	6070	1,600	6079	1,000
6080	2,000	6081	2,000	6088	2,000	6086	800
6112	1,200	6113	1,200	6122	1,500	6124	1,000
6125	1,000	6126	1,000	6127	1,400	6128	1,000
6129	1,000	6140	1,000	6221	1,400	6250	1,200
6260	1,200	6300	1,100	6310	1,000	6318	1,400
6319	1,400	6320	1,400	6330	1,000	6340	1,000
6400	1,000	6440	800	6443	1,500	6445	1,500
6446	1,500	6448	1,800	6449	1,800	6450	1,800
6451	1,800	6453	1,800	6454	1,200	6455	1,200
6456	1,000	6457	1,000	6464	1,000	6470	1,000
6475	1,000	6490	1,200	6491	1,000	6498	700
6499	1,200	6500	1,500	6503	1,100	6504	1,100
6510	1,100	6512	1,100	6513	1,100	6515	1,200
6520	1,200	6525	1,000	6530	700	6535	1,000
6536	800	6540	900	6541	600	6560	730
6585	600	6591	700	6593	700	6600	500
6601	500	6644	1,500	6646	2,000	6648	2,000
6649	2,000	6650	1,500	6651	1,200	6652	1,500
6653	1,500	6656	1,700	6657	2,700	6658	1,500
6660	800	6670	800	6675	800	6676	1,000
6677	1,750	6680	1,400	6685	1,200	6690	1,000
6691	700	6692	1,100	6695	700	6696	700
6753	800	6800	1,200	6808	1,000	6809	1,000
6812	1,000	6813	1,000	6814	1,000	6816	1,000
6818	800	6821	800	6827	1,500	6835	2,700
6837	2,300	6838	2,500	6842	2,500	6843	2,500
6818	2,700	6854	3,000	6855	2,500	6856	2,700
6858	3,200	6860	3,000	6886	3,200	6865	3,000
6866	3,200	6867	3,900	6868	1,000	6869	3,200
6870	1,500	6871	1,200	6872	1,000	6873	1,100
6880	1,500	6900	1,500	6920	800	6921	600
6925	1,000	6927	1,500	6930	1,800	6950	800
6960	1,000	6981	1,000	7005	1,000	7006	800
7008	1,000	7075	500	7076	600	7085	700
7088	1,000	7089	600	7090	800	7094	800
7095	600	7098	1,000	7104	1,070	7108	1,000
8109	1,000	7110	1,000	7157	1,000	7165	400
7168	400	7169	400	7170	400	7171	400
7179	600	7180	1,000	7181	1,000	7182	1,000
7271	1,200	7206	1,000	7207	1,000	7208	1,000
7209	1,000	7210	800	7211	800	7220	1,000
7225	1,000	7230	1,500	7240	1,200	7247	1,000
7248	600	7249	600	7250	600	7260	1,000
7271	1,200	7272	1,000	7280	1,500	7281	1,000
7289	800	7290	1,800	7291	800	7293	2,000
7301	1,200	7310	1,200	7350	2,000	7380	1,500
7400	1,500	7401	1,500	7450	1,000	7460	2,500
7478	1,800	7479	2,000	7480	2,200	7481	1,600
7484	2,200	7485	1,000	7490	1,600	7491	1,500
7498	1,100	7499	1,000	7510	1,900	7511	1,000
7512	1,000	7515	1,100	7516	800	7518	1,100
7520	1,100	7530	1,500	7531	1,500	7533	1,100
7534	1,500	7539	1,000	7540	2,500	7541	1,200
7542	1,000	7544	1,000	7546	1,500	7547	1,200
7550	1,000	7562	3,200	7563	2,200	7566	3,200
7571	1,200	7572	3,000	7573	3,200	7574	3,500
7576	1,000	7600	1,000	7677	3,200	7678	3,000
7681	3,200	7682	3,000	7685	3,000	7690	1,700
7721	1,300	7722	1,800	7840	1,800	7850	1,800
7892	1,000	7893	1,600	7894	1,000	7895	1,800
7900	1,800	8001	1,800	8005	2,300	8003	2,000
8009	2,500	8010	1,300	8011	2,500	8012	1,000
8019	2,200	8024	900	8031	2,200	8033	3,700
8036	3,500	（完）					

◉胡宜明演講兒童衛生

▲簡易方法十條

閘北青年國民義務學校職員孫道勝、敦請胡宜明博士爲本屆第五次兒童演講會主講、題爲「兒童衛生」、開會前、由職員孫道勝報告開會宗旨、繼由胡博士講演、其辭云、人之初生也、莫不望其康健而多壽、因其不善治其身、遂致疾病叢生、甚而死亡者多焉、衛生者、即以科學的方法發育本身之細胞、抵抗一切病菌之侵犯也、諸生年幼、當極力注意於衛生、一洗病夫之恥、茲將合於兒童最簡易衛生十條、分類詳述於後、尚諸生能守之而不倦、則眞能康健而多壽矣、（一）居室通風、（二）戶外運動、（三）練深呼吸、（四）戒多食、（五）戒生冷雜食、（六）戒零食、（七）清潔身體及順利大便、（八）端正姿態、（九）保護牙齒、（十）禁止烟酒云云、

◉儀器文具公會歡送董事長赴德

上海儀器文具公會成立以來、對於會務、積極進行、該會董事長係中華書局發行所副所長薛季安君、定於十一月十一日放洋、赴德法等國、考察實業、籌資研究、該會同人以薛君起程在即、特於昨日在山東路榮吉里事務所開會歡送、到者四十餘人、并攝影以誌紀念云、

◉女子參政協進會歡送會預聞

上海女子參政協進會成立後、正從事進行、茲因京代表萬璞女士應南京女界之招、不日成行、該會特於昨日在女界聯合會召集職員王立明・楊競學・黃宗漢・朱劍霞・唐家偉・陳家慶等、討論一切、並公訂今晚六時、假座一品香、開歡送會、會餐、并請汪亢虎君、演說女子參政之必要、以壯行色云、

◉中醫聯合會開第二屆職員會

江蘇全省中醫聯合會、自成立以來、關於中醫改進事宜、力求擴充、除已發行日刊增刊兩報、從事鼓吹提倡研究發明外、並擬籌辦醫藥傳習所、藉此造就人才、以爲根本刷新之計、會長李平書、以各問題急須集議妥切、方可着手籌辦、茲聞定於今日午後七時、仍在邑廟東隅本會辦事處、召集各職員、及駐滬代表等、開議一切云、茲將議題之重要者、照錄如下、（一）籌集傳習所開辦基金、（二）立傳習所預算表、（三）審定傳習所應用科本、餘從略、

◉十人團徵募大會開幕禮紀

中華救國十人團、購置基地徵募大會、昨日假三馬路恭衞堂行開幕禮、會場中懸五色國旗、及各隊分數比較表、四角懸紀念字畫、布置極爲莊嚴、會員來賓到者甚衆、八時振鈴開會、首向國旗行禮、次唱歌、次主席總隊長陳勇三致開會詞、略謂此番徵募、得各界贊助、暨各隊隊長隊員之奔走、始獲有此良好之成績、深望本此精神、此後益努力於救國事業、以期達到最後目的云云、次總參謀唐豪報告本會五四成立、及現在進行教育服務諸端、並謂本會購置基地、不使勢力階級中人物、將來基礎確立之後、不獻捐折、以平民的眞愛國、去排倒勢力人物之僞愛國、然後國方可救、次民國日報葉楚傖君演說、大旨希望該會者二點、（一）向實際的救國事業做去、（二）抱定主義、並以孫中山先生始終不變其主義之事蹟相勉、又次邵力子君演說、謂今日開會、女會員及工界人甚衆、深望十人團於救國之外、須注意婦女勞動問題、又次鄭正秋君演說、略謂本會以平民血汗、建設平民的基礎、其精神尤超越現時之社會云云、繼發各隊紀念品、計浦東分會及四川直隸新疆山東山西江蘇雲南綏遠等八隊、個人比較則張新泉唐豪陳勇三任衿蘋徐耀祥等五人、末該會附設市西公學表演游藝、民生協濟會表演戲劇「終身大事」「愛之程度」兩齣、全體攝影散會、

◉三北急振會今日開會

寗波三北急賑會、自分發募捐册後、連日繳册繳欵者、頗形踴躍、茲該會派張松濤沈維挺余連昌三君、分頭至姚慈鎭三處實地調查災情後、已於昨日上午乘輪抵滬、定於今日下午二時、召集各同鄉開會、俾報告調查所得之一切災況云、

◉洞庭西山旅滬同鄉會常會記

前日下午七時、洞庭西山旅滬同鄉會、仍假英租界雲南路會樂里秦醫生診所、開第九次常會、到者夏春樵・徐霽生・沈毅卿・秦山森・徐蔭文・汪興霖・羅謹銘・秦龍興等、議決（一）重九節開第三次大會、（二）登報通告歡迎新會員、（三）全體攝影、（四）未繳會費者催繳、散會已十時矣、

◉俄跳舞團將抵滬

▲下月二日在夏令配克奏技

馳譽全球之俄國歌舞團、三星期前曾在日本奏技、昨日本埠接電、謂該團定於十月三十號乘奈司丸起程來滬、十一月二日即在夏令配克影戲院獻藝、本埠歌舞家、擬於該團到滬時、設宴歡迎、

◉德國機算之便利

德國新近發明一種機算、携帶極便、玻璃裝置、算法簡捷、雖數巨至億兆、徹至毫絲、按機運算、不假深思、片刻間即可明瞭、如備置者、可節省腦力與時間、誠商學界必備之具也、聞經理該項機算者、爲卡德路九十五號寰球學生會許兆豐君云、

◉閘北普善山莊陰曆八月份之報告

閘北普善山莊、辦理掩埋施棺小棺、實心實力、設立中西醫院施診給藥、貧黎咸受其惠、茲悉該山莊八月份收埋大棺三十五具、小棺六百七十八具、枯骨四具、又十一襲、中西醫院施診給藥七百三十七號、西醫院五千五百零六號云、

◉義品里房客聯合會成立會記

昨日下午一時半、義品里房客聯合會開成立會、計到者除全里男女房客五百餘人外、團體有上海房客聯合總會李傳琳、閘北地方自治會代表翁宗周徐錦裳、賜元里代表顧伯華、資興里朱幾仁、永成里徐味青、光裕里何秩民、香興里王德等、各界人士到會頗踴躍、有吳山・戈朋雲・謝福生・兪國楨・陳維新・陳企鏞諸君、主席樂詩農報告開會宗旨、述籌備經過、繼通過會章、公舉職員、會長樂詩農、幹事李幼珊・陳維新・陳一誠・黃嘉方・樂俊英・孫雲德・孔競民・胡雲峯・曹租堂・季龍海等十人、各衖代表、因時間不敷、須俟次日職員會補行推選、嗣職員等向國旗行三鞠躬禮、唱國歌、茶點散會、爲時已五鐘云、

◉帶有槍械之兩帆船已保釋

本月二十日夜、吳淞江海關巡員丙人等、在浦江中查獲通州帆船兩艘、自稱由通裝載花衣進口、卸貨之後、經海關巡員擇其開駛出口帶有槍械、計一舟五枝、一舟十枝云云、該兩船之舟子、均操溫台口音、計有十數人之多、該巡員見其形跡可疑、當將該兩船之舟戶吊起、嗣後由某機關證明另有公文執照、已於前日保釋、事爲水警第一區區長沈葆義得悉、立派李某到滬、調查一切云、

◉紀前夜兩船隻之損失

瓜頭船戶趙其山、於前晚夜半、承裝美孚洋行煤油二百二十四桶、搖至浦東塘山碼頭、因時在黑夜、潮水湧急、以致誤撞於祥生廠浮棧之上、船當所裝煤油一百五十三桶、盡行傾入浦中、昨經該船戶投報水巡捕房、請求保護、梅捕頭當即飭捕前往監視打撈失物、僅由各船戶撈獲十八桶、存儲捕房候領、其餘貨物、已隨潮漂失、損失頗屬不貲、又駁船號阿三、於前日午後、承裝某報關行水門汀一百四十四桶、泊於陸家嘴紙局外灘、過夜、不料是夜十一點鐘、因潮水湧急、纜繩激斷、以致覆沒、所載貨物、盡行沉沒浦中、昨晨經水巡捕房華捕瞥見、據情報告梅捕頭、諭飭該船戶速將失事之船拖移他處、以免妨礙水道云、

◉帆船被撞沉沒續誌

昨報載寗波帆船被某公司輪船撞覆、溺斃舟子三人一節、茲悉該船主係甬人翁阿發、因承裝趙阿友所購之黃沙泥五十二噸、價値百餘元、於二十一號午後一時許進口、駛經西溝港口、（即光裕油廠外灘）忽有某公司輪船、（船身灰色）鼓輪出口、該帆船避讓不及、致被攔腰沖擴、舟子七人、同時落水、當經郭船救起四人、內有船夥黃阿桂兪銀如兪康秀三名、當被軋斃、屍首漂失、昨經水巡捕房撈獲黃阿桂一屍、帶回陸家嘴、由該船老大陳德芝備棺收殮、一面由梅捕頭飭查該輪核辦、

◉溺斃屍體招人認領

海關水巡捕房西捕、昨晨在老港內查獲無名男屍一具、年約三十餘歲、身穿藍布衫褲、科頭赤足、形似舟子、週身尙無傷痕、諒係生前落水溺斃、當即拖回陸家嘴浦面、招人認領、

◉兩汽車撞傷兩小孩

虹口歐嘉路昨日上午九時許、有某號汽車駛過、撞傷九歲男孩孫天英兩足、由虹口捕房四百零九號華捕到來、抄汽車號碼、另雇車送受傷男孩往同仁醫院醫治、一面歸報捕頭請究、又有四歲小孩高全福、昨日下午二時許、行至門前百老滙路、突來一汽車、撞跌於地、頭部腿足均受重傷、由虹口捕房二百六十六號華捕前來、將汽車扣留、抄錄號碼、押令載送小孩往同仁醫院醫治、

◉汽車撞傷華捕之科罰

汽車夫張新寶、日前駕車至法新租界司機不愼、致將十一號站崗華捕撞倒受傷、後由他捕到來、送至醫院、昨始痊癒、傳至法公堂請究、先由十一號華捕稟稱、是日張車從後面到來、將我撞倒、在醫院十一天始痊、請究、詰之張供、實因避讓別車、致罹此禍、求宥、中西官判罰洋三十元、再賠償巡捕損失費二十元以儆、

本館印刷製版部啓事

▲承接印刷

本館特設印刷部承印各種鉛石印品校對準確刷印清楚交貨既極迅速價格尤爲公道

▲精製銅鋅版

又設照相製版部延聘專門人材主理其事所製銅版鋅版電鍍銅版鉛版等均優美非常爲社會所稱道如須特別趕製亦可加工當日取件其除普通製件至遲三天取貨若有繪圖畫及打樣稿等亦可代爲擬繪荷承　賜顧無任歡迎此布

地址漢口路二十四號　電話中央九五

牙齒白則美觀
潔則衛生此膏
質良味香用以
刷牙不但能去
齒間垢穢且能
永除一切牙患

各處均有出售
每筒洋三角半

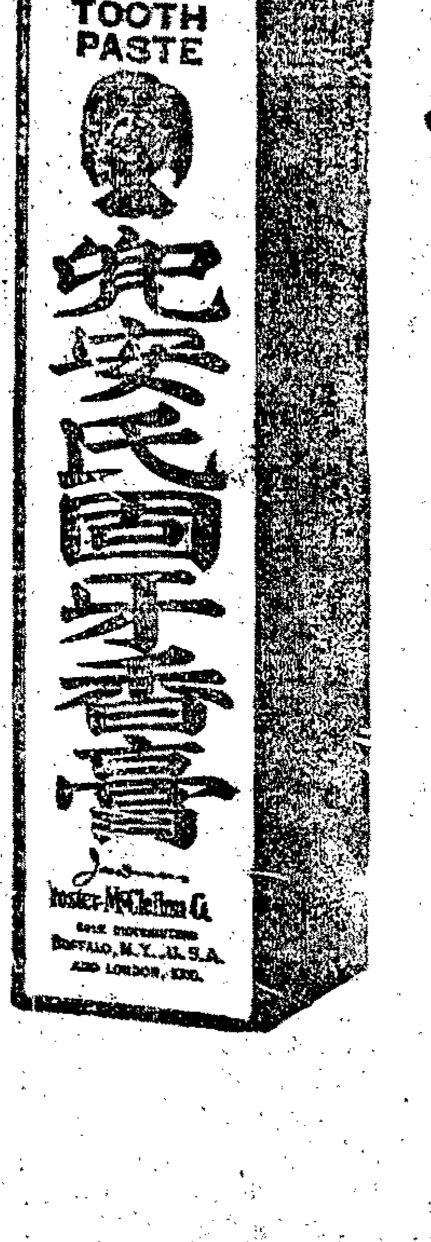

兜安氏固牙香膏

香港華商銀行上海分行廣告

本銀行在香港政府註冊資本港洋五百萬元設總行於香港車打道設分行於廣州西貢紐約等處今又設分行於上海專營國外匯兌兼辦理國內匯兌活期存款定期存款抵押放款貼現放款跟單押匯零星儲蓄買賣生金銀以及一切業務凡中外各大商埠均有特約代理機關所有利率匯水佣金等無不格外克己如蒙　賜顧無任歡迎茲將各項存款利率列後　三個月期五釐　六個月期六釐半　十二個月期八釐　短期隨時酌議　儲蓄存款五釐　均照週息計算

行址　上海寗波路三十號　電報掛號 CHIMERBANK　電話中央六九八七　中央六九八六　上列各款　乙6668

中西醫藥函授學校第十二期招生奉贈實驗錄

[illegible]本校備有詳章附郵[illegible]上海西門方浜橋中西醫院校長汪洋[illegible]

上海恆孚 上字足赤 古法加給

蘇州分號

本樓創設姑蘇歷今百有餘年庚申遷滬乙丑開設上海英租界南京路發兌各種金銀首飾器皿貨眞價實主顧明牌記無不致誤

昨日本牌首飾金售出四十七元半　收進四十五元半　紋銀出售一元六角

蘇州 銀樓總號在蘇州元妙觀東

蘇州支號在閶門中市大街　無錫支號在北門內打鐵橋　常熟支號在縣南街州橋南　（◉）上海南支號在小東門內　上海北支號在南京路　電話中央五一五五

上海大同行銀樓

昨日出售天字足赤每兩四十七元五角　十足紋銀每兩一元六角五分

楊慶和福記　老慶雲龍記　老寶成振記
景福元記　裘天寶禮記　方九霞成記
老鳳祥裕記　費文元裕記　慶福星恒記
慶雲仁記　楊慶和久記　楊慶和發記
寶成裕記　鳳祥和記　裘天寶禮記
新鳳祥德記　寶成德記　方九霞新記

十八家公啓　5407

上海望平街口 永豐餘金舖

本號發兌加倍眞字足赤條錠首飾成色之高提鍊之淨業已有口皆碑各種首飾花樣繁多工料又極頂眞售價便宜收價克己進出僅差一換每日行情登報奉聞伏希　公鑒

昨日足赤金（售出）四十七元　（收進）四十六元

本號電話中央五八六六

富華儲蓄銀行獎勵儲蓄第三十次開獎露佈

頭獎第五三四號嘉興羅宅常州錢貞觀錢思順合得洋一千二百十八元二獎第七三六號杭州陳笙記懷定溥太倉查再石黃橋丁永元常州沈和生合得銀三百二十四元三獎第…六號南京孫仲銘溪橋陳炳榮江陰西石橋潘仰山合得銀八十一元四獎第七七五號上海吳伯匡洞庭殿渡記溧陽兪松林合得銀三十七元五獎一百五十九號另詳號單各得銀十元

總行常州城內西瀛里電話第六十九號上海代理處牯嶺路L字十六號

2	876	1470
16	883	1493
20	887	1502
28	888	1508
31	898	1521
45	899	1527
63	921	1528
73	932	1529
106	940	1549
118	956	1571
126	969	1589
129	972	1601
130	976	1617
138	998	1646
166	1002	1649
167	1004	1650
170	1016	1653
179	1024	
195	1033	
205	1041	
209	1072	
307	1073	
312	1084	
313	1087	
341	1092	
350	1094	
355	1098	
358	1099	
359	1112	
361	1118	
362	1131	
365	1136	
377	1155	
395	1157	
401	1166	
422	1171	
426	1182	
433	1185	
437	1209	
442	1215	
443	1220	
454	1239	
458	1240	
476	1241	
489	1246	
494	1249	
500	1269	
503	1298	
520	1299	
521	1300	
568	1306	
601	1310	
616	1316	
624	1341	
633	1343	
664	1349	
676	1352	
682	1355	
696	1365	
703	1373	
711	1379	
727	1393	
745	1400	
768	1406	
778	1409	
786	1440	
799	1447	
812	1454	
814	1456	
820	1459	
828	1460	

儲蓄詳章索閱即奉

27168

飽立止夢遺聖藥

凡患遺洩病症皆因腎水虧耗命門受損或思慮太甚以致心腎不交久之面黃肌瘦腰痠腿軟[illegible]

臭花柳白濁皮膚病者鑒

[illegible]

經董剪伐黃楊樹被控

馬橋鄉公民何天士等、前日具呈上海縣知事公署文云、呈爲毀滅古蹟、懇請撤查懲戒事、竊本鄉十圖內有自沃廟者、自唐代因祠建修聳之關係、故五七圖九圖十圖十一圖十二圖十三圖十六圖均爲該廟轄界、勒石鐫碑、可資稽考、廟中黃楊二株、幹長丈餘、身圍六七拱、枝密根堅、數百年前古物也、（照埤雅歲長一寸、閏例長一寸）馬橋鄉地域雖廣、當無古蹟可尋、惟此碩果僅存、可裨觀感、而留紀念、不料閏年見厄、風折旁枝、然而根本固無恙也、乃經董楊維幹、於七月十五十七兩日間、命匠剪伐盡淨、初不知其用意之所在、詢諸之滬上小木作舖、始知此種材料、價值甚貴、於是司馬昭之心、路人皆見矣、查保存古蹟、列自治之事條、保管公物、係經董之專責、乃經董者、對於本鄉公共物產、雖有處分之權、但須經監督官廳之核准、議會存在時、議決之案、猶且經此手續、況個人之主張耶、乃該經董上不稟於官、下不謀於衆、貿然將黃楊已斃、死者不可復生、而全鄉公產公款、皆操於該經董一人之手、以此例彼、能不寒心、爲敢備文呈請鈞座、迅賜撤查、予以相當之懲戒、以儆後來、實爲公便、再九圖十六圖因地域關係、坐落在顓橋鄉、合併聲明、謹呈云云、聞沈知事已令行上海地方欵產經理處查辦矣、

鳳德里管門人猝斃之相驗

車站路鳳德里經租人楊蔭甫、與管門人陳小才互相揪扭、經人勸散、陳返該里門樓寓所、漸呼腹痛、旋即斃命、陳妻俞氏投報警署、令飭二十五保十二圖地保顧福霖投報報驗、已紀昨報、車檢察長據報後、昨午委派鄭檢察官沈檢驗員等、前往鳳德里弄口門樓下屍場相驗、該地保投案稱、楊蔭甫於出事後、即携眷逃逸無踪、現在不知何往、黃少山供、在此弄中爲打掃夫、昨日下午、楊先生前來硬取民之舖板、當經陳見而阻止、因此衝突爭扭是實、屍妻陳俞氏投案稟稱、丈夫實遭毆斃、請求伸雪、問官得供、即將陳屍反復相驗、並無受傷痕跡、委係因病而死、填明屍格、飭屍屬棺殮、飭提在逃之楊蔭甫到案訊究、

懸賞購緝張啟仁

廣東路四號門牌益興保險公司司賬寗波人張啟仁、前往界路二百七十八號門牌、因盜用該公司賬銀三萬兩逃遁、業由公共公廨出票緝拿、迄尚未獲、日昨、總巡捕房刑事稽查處、發出賞格一道、謂如有人能將張拿獲、或知其下落、報告捕房、因而拿獲者、事主當給予賞洋一千元云云、並將張最近之照片列入該賞格內、使人易於辨認、

請追名譽損失案之傳訊

洋人勃諾俟前延巡百克律師代表、投法公堂控陳能海杏春兩人毀壞名譽、求追損失五百兩一案、被告杏春亦延達商律師聲稱、被告已經至西貢上控、請求展期訊核、判着杏春交保候核在案、昨又傳訊、被告未到、先由原告巡律師稱、此案前據達商律師欲代當事人至西貢上訴、於本年六月間、敝律師兩詢達律師上控進行情形、旋接復函稱、准予傳提被告判案、照請求辦理、追償損失等語、被告等由達商都樂律師代辯一切、中西官判候傳被告到案、再行核奪、

控告售賣冒牌顏料

味也洋行延奢美律師代表投法公堂控稱、原告查得法界萬生盛顏料店、私買假冒洋行內出品之美女牌顏料、日前由原告親至萬生盛號購買數聽、今將僞貨呈案、並有該號發票可證、而原告自被人冒牌至今、受有損失甚巨、請求追償等語、詰之被告萬生盛顏料號主朱漢卿稱、此項美女牌顏料、商人亦向叫貨行內出洋購來、共有八十二聽、亦有發票可證、實不知是僞貨、詰察、中西官判各退去、着兩造各補詞到案、再行核奪、

兩監犯互相頂冒之察破

倫竊耕牛之周天生及犯姦之唐步聽、前經法庭審明判決周監禁一年二個月、唐監禁八個月、於舊曆七月十一日送往漕河涇第二監獄執行、當周唐二犯起解時、彼此商通、迨監時、姓名互相換頂、唐刑期吃虧、周允許其出獄後給酬、但雙方家屬不知其中作僞、到監探望、被獄中人察出破綻、稟明獄長、以周唐兩犯不應冒名頂替、乃於昨午、備文將周唐兩犯送請地檢廳訊懲、

寡媳與姑衝突

日暉橋寡婦廖孫氏、其夫於今年六月間病故、其姑廖李氏、另居浦東爛泥渡長子家中、迷日李氏因向寡媳處取物衝突、昨日、李氏糾合弟婦李楊氏・親戚顧秀文等、又至寡媳家取物、大起交涉、互相爭毆、無如李氏年老力衰、受傷頗重、由警到來、將一干人拘送二區警署、移送地檢廳訊究、

指控搶刦寄女

本邑海門人錢金榮、住西鄉康家橋、前日偕其寄女之舅父陸子富、扭同鄉婦人陳劉氏及康腦脫路開烟紙店之袁阿四小車夫陳榮郎三人、至四區四分所控稱、民之寄女毛梅珍、五月間由原籍來滬、留住民家、上月二十八日下午二時、忽來汽車一輛、將梅珍刦去、致悉知係向鄉劉林貴串同陳劉氏等前來搶去、請究、經李警員質訊、該氏供、毛女自幼許字伊戚劉林貴、近因女家賴婚、故糾衆搶親、已帶回原籍云云、袁阿四陳榮郎同供、會見劉搶得此女、經過門前、並無幫搶行爲、判轉解司法科核辦、

行竊與收贓並懲

小車夫徐開林許才倫兩人日前串同劉榮梓馬錢裕劉鳳寶等、竊取勸和華盛兩五金號之紫銅數十方、及洋釘數百磅與鏖水等物、價值頗巨、後即銷贓與卜銀山、得洋化用、現爲探目唐云卿等偵悉、將徐等拘入捕房、吊出少數原贓、昨解法公堂訊究、先由原告等投訴被竊情形、詰之徐等供認行竊、卜銀山供認收贓、中西官判徐押西牢六個月、許押四個月、期滿一併永遠逐出租界、劉等三人各押三個月、卜罰洋一百元充公、再賠還原告不敷之損失、贓給原告領去、

※來件※

誌謝

昨承滌天礦務局梁宗鼎工學士惠贈所著「鋼鐵之研究」二册、內容甚爲豐富、足供參考、又承國民外交雜誌社惠贈第一卷第四期「國民外交雜誌」二册、又承中華書局惠贈第二十九期「小朋友」暨第一八〇期「英文週報」各一册、又中華圖書館惠贈第一八四期「禮拜六」兩册、又承大東書局惠贈第二卷第三號「半月」暨第三十四期「星期」各一册、又小世界贈九月份游券二十紙、誌此併謝、

醫學研究科簡章

一定名　本科爲中西醫學研究會特創之一科、故定名爲醫學研究科、

二宗旨　本科以聯絡同志、共圖補習醫學上必不可少之醫學爲宗旨、現在內務部取締醫生、註册章程、業已取消、爲中醫者、亟宜乘此時機、實地研究醫學、謀根本之進步、免當世之淘汰、

三資格　國文通順、素習中醫、志趨純正者、

四入社　凡具以上資格、贊成本科宗旨、而願補習者、皆得報名入社研究、本會爲便利各省學者起見、不必親來海上、可用通信之法補習之、

五經費　本會爲提倡醫學起見、經費皆由創辦人獨自擔任捐助、故不收補習費、亦不在外募捐、惟來往郵費、須各人自認、

六補習學科　醫學中必不可少之智識、其類有六、列舉如下、一補習最普通之基礎醫學　二補習急性傳染病之智識　三補習內科學之智識　四補習中國經驗良方　五補習醫學史　六預備應醫科考試之必要

（說明）以上六種、爲最緊要之醫學智識、約半年即能畢業、若更欲研究高深之醫學者、再宜補習一年、第一月學生理解剖學、第三月學病理學、第三月學藥物及處方學、第四月學診斷學、第五月學內科學、第六月學外科學、第七月學皮膚病學、第八月學花柳病學、第九月學傳染病學、第十月學肺癆病學、第十一月學兒科學及細菌學、第十二月學產科學、另有詳章、函索附郵票一分、即行寄上、　上海靜安寺路三十九號洋房中西醫學研究會啓

※公布欄※

江蘇高等審判廳

▲批示　▲王文根狀悉本案尚未確定所請釋放之處未便照准此批▲巫炯章狀悉查此案原卷於八月底即已發還仰即知照此批▲王韞璞等狀悉查此案早已明予駁回並繼續批示在案決不能據該民等一面之詞即可入人於罪所請仍毋庸議此批▲陶錦庭據呈已悉來呈所訴殊不近情如果該民遞有新狀在原廳當無不批示之理仰仍遞向該廳查詢可也此批▲王星北狀悉查此案原判所引條文是否爲刑律第三百八十二條果爾則其第二審應即歸地方廳管轄否則亦應將判抄呈閱看以憑核奪此批▲王卜氏等狀悉查該案既經王式川陳燮記等在原縣分別告訴該民等亦不干己何得從旁越瀆不准此批▲陳文海狀悉所訴究係如何情形候令泰興縣知事查明核辦並具覆察奪此批▲宋家明狀悉候提卷核辦此批▲樊殷文成桂等狀悉據所訴各節是否屬實候令泰興縣知事迅予秉公法辦此批▲戴文熙狀悉候調卷核辦此批▲尹德慶等狀悉候調卷核辦此批▲潘李氏狀悉候調卷核辦此批▲賀汐氏狀悉候令原縣查明具覆察奪此批▲張志如狀悉准送審核辦此批▲陸佳楠狀悉前據該民聲請再議業經本廳調卷查核該案既由如皋縣迭次派員查明被告顧彭高並無挖塚情事自不負罪責上何容責任原縣處分尚無不合業將原卷發還並轉行知在案所請應毋庸議此批▲凌閔氏狀悉留霧凌柏松前不服泰興縣判決處刑告罪聲明上訴旋即死亡經同級廳判決本案應不受理至該氏繼續請求附帶民事訴訟又經審廳判決駁斥在案所請傳訊之處應毋庸議此批　（以上十月二十一日）

▲吳樹德狀悉查此案前由該民聲請再議業經本廳調卷核閱依法駁斥乃竟挾忿污衊涉及本廳尤屬狂悖着即提出受賄確據依法起訴虛誣告法律具在斷不爾貸也此批▲蘇景光狀悉查非常上告應由總檢察廳提起毋庸向本廳聲明此批▲王趙氏狀悉候飭確查訊核奪到廳再行核奪此批▲田杜氏狀悉查該氏共同殺夫案業經確定所請應毋庸議此批▲徐洪法狀悉候調卷核辦此批▲章太牧狀悉調卷核奪此批▲盧成大狀悉准予送審核辦此批▲賈道生狀悉候送同級審判廳核辦此批▲柳讓慶狀悉准再另案送審核辦此批▲孫永貞狀悉候調卷核奪此批▲宋同貴等狀悉候調卷核辦此批▲劉松濤狀悉查該民應否交保仍應向原縣請求如有不服儘可抗起抗告所請逕令該縣交保之處無此辦法未便照准此批▲田殮泉狀悉查本廳從前並未接有該案訴狀且罰金罪之第二審既不歸本廳管轄照訴訟條例第三百八十九條亦不能上訴仰即知照此批　（以上十月二十二號）

▲民庭判決　蔣金福與共孫因田畝涉訟上訴一案（判決主文）本件上訴駁斥第三審訟費由上訴人負擔▲黃序東等與孫黃氏爲水巷涉訟上訴一案（判決主文）本件上訴駁斥第三審訟費由上訴人負擔▲劉萬德與王文彬因債務涉訟不服第二審判決上訴一案（判決主文）本案上訴駁斥第三審訟費由上訴人負擔▲車兆希與宋亦雨因租房涉訟不服第二審判決上訴一案（判決主文）本案上訴駁斥第三審訟費由上訴人負擔

▲批示　薛餘慶一件狀請釋明吳縣地方廳判詞意義由狀悉該民如果不服該廳判決除上訴所受利益不逾百元外儘可於法定期間內提起上訴所請釋明意義應毋庸議此批　（以上十月二十號）

江蘇高等檢察廳

▲批示　劉紹彭等狀悉仰候查明核辦此批▲周協林狀悉所訴是否屬實無從懸揣候調取原卷再行核辦此批▲朱瑞卿狀悉候送審核辦此批▲唐萬年狀悉候調卷核辦此批▲王鳳喈狀悉此案已經本廳檢察官提起上訴矣仰即知照此批▲徐得成狀悉所請在江蘇第三分監執行之處准予照辦此批▲王學富狀悉候再飭原縣迅予送卷核辦此批　（以上十月二十號）

上海地方審判廳

▲刑庭主文　▲一件判決林賦松竊盜案（主文）林賦松從入竊盜之所爲處五等有期徒刑十月未決羈押日數應以二日抵徒刑一日褫奪入軍籍之資格終身訟費歸林賦松負擔▲一件判決謝土木等誣告及僞證案（主文）謝土木誣告之所爲處五等有期徒刑二個月未決羈押日數准以二日抵徒刑一日李友氏僞證之所爲免除其刑訟費歸謝土木負擔▲一件判決馬阿根等竊盜案（主文）馬阿根共同竊取時光華衣服之所爲處五等有期徒刑三月共同竊取鄒鼎三衣服之所爲處五等有期徒刑三月共同竊取鄒其衣服之所爲處五等有期徒刑三月應執行有期徒刑五月王阿二共同竊取鄒光華衣物之所爲處五等有期徒刑三月共同竊取鄒鼎三衣服之所爲處五等有期徒刑三月共同竊取其衣服之所爲處五等有期徒刑三月應執行有期徒刑五月未決羈押日數均准以二日抵徒刑一日訟費歸馬阿根王阿二平均負擔▲一件判決王陸氏等嗎啡及鴉片烟案（主文）王陸氏販賣嗎啡之所爲處五等有期徒刑二個月併科罰金四十元自己施打嗎啡之所爲處拘役二十日併執行之未決羈押日數准以二日抵徒刑一日洋鍼鐵一個內有嗎啡少許沒收之楊小妹吸食鴉片烟之所爲處罰金二十元未決羈押日數准以二日抵罰金一元訟費歸王陸氏負擔十分之七餘歸楊小妹負擔▲一件裁決黃海生訴衛同謀等搶毀物抗告案（主文）本件抗告應駁斥之▲一件判決王胖等竊盜及搬運牙保贓物案（主文）王胖搬運贓物之所爲處四等有期徒刑一年共同侵入竊盜丁曉成衣服之所爲處三等有期徒刑三年褫奪入軍籍之資格終身共同侵入竊盜張王氏衣服之所爲處三等有期徒刑三年褫奪入軍籍之資格終身應執行有期徒刑三年十月褫奪入軍籍之資格終身王張氏牙保贓物之所爲處四等有期徒刑一年未決羈押日數均准以二日抵徒刑一日訟費王胖負擔四分之三王張氏負擔四分之一▲一件裁決童典章等被略誘嫌疑案（主文）童典章所得勝共犯新刑律第三百五十一條第一項之罪應予起訴　（以上十月十九日）　▲一件裁決張永堂致人輕微傷害案（主文）張永堂致人輕微傷害之所爲處拘役十五日未決羈押日數准以二日抵拘役一日訟費歸張永堂負擔▲一件王松山因傷害附帶民事訴訟一案（主文）本案附帶民事訴訟應移送本廳民事庭審判▲一件吳王氏因犯罪幫助和贓入罪案（主文）本件撤銷駁斥▲一件判決潘鳳岐等共同詐財案（主文）潘鳳岐共同詐財之所爲處三等有期徒刑三年褫奪公權全部終身未決羈押日數以二日抵徒刑一日宋學生共同詐財之所爲處四等有期徒刑一年褫奪公權全部終身未決羈押日數以二日抵徒刑一日朱留根共同詐財之所爲處四等有期徒刑一年褫奪公權全部終身未決羈押日數以二日抵徒刑一日烟灰烟具等件沒收之訴訟費用歸潘鳳岐等平均負擔　（以上十月二十日）

▲民庭主文　一件判決童世亨與高少川等因中發斜葛上訴一案（主文）原判變更童世亨應給付高少川錢壽章楊永裕中發銀共一百五十兩童世亨其餘之上訴駁斥高少川錢壽章楊永裕之附帶上訴及在第一審其餘之請求均駁斥吳秋江之附帶上訴駁斥本審訟費及除吳秋江負擔外之第一審訟費童世亨負擔四分之一高少川錢壽章楊永裕共負擔四分之三▲一件判決尹恒生與陸聘儒（即陸品如）因贖地斜葛上訴駁斥▲一件判決郁姻鄭與沈筍之因贖地斜葛上訴駁斥▲一件判決顧坤朝與王子卿因貸款斜葛上訴駁斥▲一件判決陸福慶與陸梅生因田畝斜葛再審之訴駁斥再審訟費由再審原告人負擔▲一件判決黃士芳與施錦龍等賣地涉訟上訴一案（主文）本件上訴駁斥▲一件判決孫爾疫等與黃鈞衡等基地涉訟上訴一案（主文）原判廢棄被上訴人等在第一審之請求駁斥本案訴訟費用歸被上訴人等負擔▲一件裁決翁許氏與翁福展期審理一案（主文）本件聲請駁斥聲請費用歸聲請人負擔　（以上十月二十日）　▲一件判決顧友江等與徐繼棠欠款涉訟一案（主文）徐繼棠應償還顧友江原本洋一百元及自立借據日起每月二分利息算至執行終了日爲止但利息不得超過原本數額又應償還王集洋三十元另二角四分本案訴訟費用歸徐繼棠負擔▲一件裁決陸棋士與孔詩讀因會款糾葛抗告一案（主文）本件抗告駁斥抗告費用由抗告人負擔▲一件判決宋心毅與蘇殿英因田土糾葛上訴一案（主文）原判廢棄被上訴人在第一審之請求駁斥第一審訟費由被上訴人負擔本審訟費由上訴人負擔▲一件判決陳夢三與陶文珍因契價涉訟不服松江縣知事公署判決上訴一案（主文）原判廢棄被上訴人在第一審之請求駁斥本案訟費由被上訴人負擔　（以上十月二十一日）

▲批示　一件王符生狀領証物由准領此批▲一件劉泉生狀保澂國詳由准保此批▲一件吳朱氏狀請執行由候傳案訊奪此批▲一件吳桂生狀請查封房屋由狀悉查本案已據郭連生交到洋二百五十元餘款准予嚴追着即知照此批▲一件郭連生狀交案款由准交此批▲一件顧仲山狀領案款由准領此批▲一件朱阿和等狀交訟費由准交此批▲一件陳正魂狀領證封房屋由准領此批▲一件褚照根狀領案款由准領此批▲一件褚照根狀委金宏基代領由准予委任此批▲一件朱煥文狀請展限拆卸由者即遵限拆卸毋得藉詞狡展此批▲一件周鑫堳狀請改換爲傳由候即傳訊此批▲一件何慶麟狀請嚴厲執行由已派吏執行矣仰即知照此批▲一件顧步高等狀交案款由准交着飭商有餘款五元五角訟費六角六分王老三亦有訟費六角六分未據交來並着迅即遲交毋再延宕致干未便此批▲一件顧鏡清狀請中止執行由狀悉照准此批▲一件陳培森狀請追保交案由着即來案候論此批▲一件金仰溪狀請領案由准予領案此批▲一件周富記狀交案款由准交此批▲一件朱錦佩狀交案款由准交此批▲一件凌鳳山狀請飭令被告聲明誤控並啓封由候傳施明山到案訊奪此批▲一件葉灃生狀稱事經調解備案由狀悉此批▲一件鄔鎔雲狀請執行由准予傳追此批▲一件梁玉銘狀交案款請求領案由准交此批▲一件林芸秋狀請給領訟費並勒保限交由訟費准予來廳具領簽押交票已查有蹤跡限保着令到案交此批▲一件張東泉狀交案款由准交此批▲一件李瑞北狀請指示執行方法由狀悉該民如欲主張抵押權自應另行起訴仰即知照此批▲一件岳阿大狀領保證金由着即繳証具領此批　（以上十月二十一日）

▲刑庭主文　一件裁決錢諸人因受刑人王長生鴉片烟案聲請易科罰金案（主文）本件聲請應予駁斥▲一件裁決崔桂香等因共同在途行刦嫌疑案（主文）崔桂香殷四五金堂大有共犯懲治盜匪法第三條第一款所列刑律第三百七十四條第一款之罪均應予以起訴▲一件裁決張鳳岐因詐財及傷害嫌疑案（主文）張鳳岐係犯新刑律第三百十三條第二款之罪應予起訴▲一件裁決潘鳳岐不服判決共同詐財聲明上訴案（主文）本件上訴應駁斥之▲一件判決李明傑侵入竊盜案（主文）李明傑侵入竊盜之所爲處五等有期徒刑五月褫奪入軍籍之資格終身未決羈押日數以二日抵徒刑一日訴訟費用歸李明傑負擔▲一件判決馬玉太等輕微傷害案（主文）馬玉太共同致人輕微傷害之所爲處拘役八日未決羈押日數以二日抵拘役一日馬玉林共同致人輕微傷害之所爲處拘役八日未決羈押日數准以二日抵拘役一日訟費歸馬玉太馬玉林連帶負擔　（以上十月二十一日）

新到德國名廠火爐

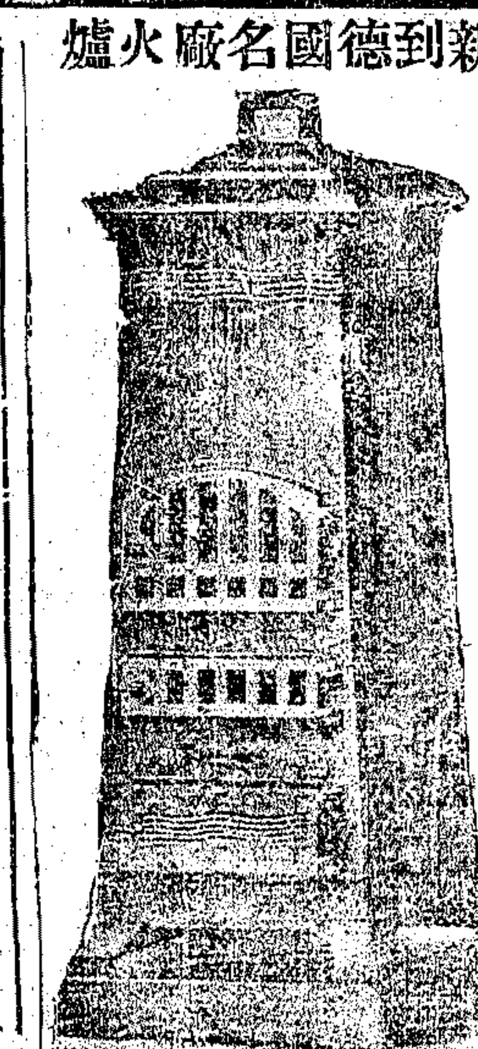

德國火爐式樣料美不獨可省煤精且能經久不熄熱度適宜價格亦極公道久爲滬人士所稱許現已裝遠到申各式均備惟來貨無多欲購從速如蒙各界購用請至江西路謙信洋行賬房接洽可也經理洪介記啓　乙2745

白濁香甜露

此露治五淋白濁眞如仙丹一般靈驗且極香甜可口如淋管十分剌痛小便不出痛苦到要命一服此露立即利水止痛即愈每瓶三角上海抛球場北杏林軒啟　3189

英商 BM&Co TRADE MARK.

本公司專辦進口各種化學用品如純碱　潔麵碱　嘀嘣碱　洗碱粉　燒碱　電氣藥粉　漂白粉　泡花碱等均備有存貨以供各廠家之需用

本公司之蛾眉月牌泡花碱物質精良不論定貨或現售格外克己如蒙賜顧請駕臨敝公司面議可也

本公司並經理各種顏料靛青　念驟牌硼砂硼酸　綠格爾　各種鐵管　擦銅水　芥末　辣醬等名目繁多不及細載如蒙賜顧無任歡迎

英商卜內門洋碱有限公司啓　上海九江路十二號　C.1308

新到鋼殼檯式電話機

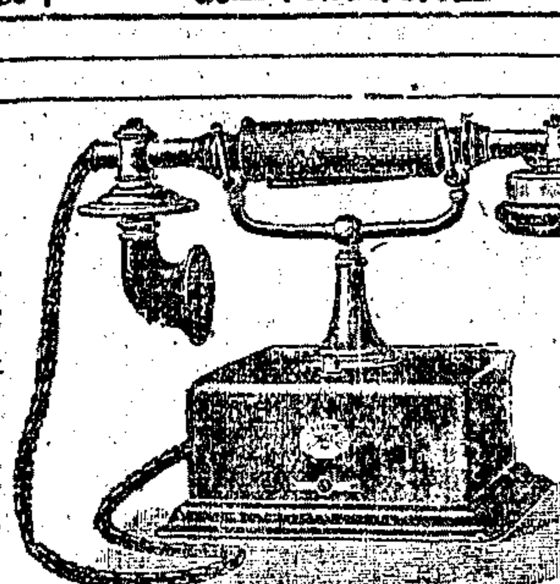

價廉物美如蒙賜顧無任歡迎

上海泰和洋行機器部　電話中一四四七　No.6.

致富正道　儲蓄

本行爲勸勵儲蓄起見辦理各種優利儲蓄章程繁細不及全載茲摘舉數例如左

▲定期半年息六厘定期一年息八厘十元以上即可開立存單（甲種）

▲定期三年息九厘半可按月取息（乙種）

▲存洋三十七元六角八分八厘滿十年可得息洋一百元（丙種）

▲存洋三百十九元餘三年內每月可取本息十元（丁種）

▲存洋一百元以上五年期可得息一分二厘每半年付息一次（戊種）

▲每月存洋一元滿十年可得本息洋二百零八元九角七分（己種）

▲每月存洋六元五角七分九厘滿五年可得本息洋五百元（庚種）

數目多寡期限長短各有規定詳細章程函索即寄

上海新華儲蓄銀行謹啓

地址　上海天津路鴻仁里口　電話　中央四七一四號　總行設在北京　津行設在天津法租界　戊2872

何苦忍受煙癮之毒

鴉片成癮者或前曾吸烟業已戒者欲求身體康健復原必須調補韋廉士大醫生紅色補丸曾使多數軟弱虛損受烟毒過深之輩得獲強健矣可見此丸正是若輩所必需者也蓋是丸所造之新血乃是鮮紅稠濃有力能使腦筋強健胃納增進精神復原重享生人樂趣也即如近來接新疆輪台縣統稅分局局長謝桂安先生亦係稱頌韋廉士大醫生紅色補丸助其斷絕烟癮重享康健之樂者之一份子也其來函云鄙人少年無知誤貪花柳以致身體羸弱腎虧腰痛大便秘結四肢無力冰冷盜汗不止且尙有吸烟之癖幸閱報紙知韋廉士大醫生紅色補丸之功效特就近購買數瓶詎料一瓶未罄疾病全失且不知不覺烟癮亦已斷絕而身量加重於是耐心連服直至各疾全消身體強健如恒鄙人現辦輪台統稅稅務浩繁不覺其勞且顏赤脣紅目有精彩非此神丹之功曷克臻此凡吸烟成癮之輩如欲戒除烟癮並非吞服戒烟丸或金丹一切涵有嗎啡鴉片或希洛因之抵癮品即可戒除此不過抵癮加毒於身也必先清血補丸使血液強健腦筋有力則過身自必強健有力可以自己抵禦此烟癮之害矣韋廉士大醫生紅色補丸正是此種對症良藥即醫士亦莫不竭力舉薦是丸爲戒除烟癮之妙品且是丸可保絕無嗎啡鴉片以及一切麻醉成癮之毒質攙合其中也是丸之功力惟能反弱爲強能使精力復原身壯力健故也

緊要忠告　所首貴注意者眞正韋廉士大醫生紅色補丸只有一種裝盛於無頸玻璃瓶中用火漆封固瓶口蓋印外用淡紅色紙包裹且印有深紅色英文七字每包兩端貼有藍色圓牌子二個方是眞丸並無散倉丸藥論打論百出售凡不按以上所述者即是假充之貨也如疑尊處經售家之貨非眞者可以直接來函至上海四川路九十六號韋廉士醫生藥局函購可也每一瓶中國大洋一元五角每六瓶中國大洋八元郵力在內

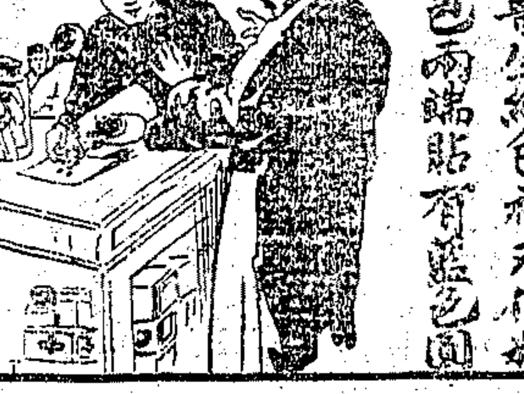

勿要貪欵購者乃是韋廉士大醫生紅色補丸係紅紙包兩端貼有藍色圓牌子者也凡零星散裝及論磅數出售者並非韋廉士大醫生紅色補丸也

嬰孩自己藥片治愈其外甥疳積之症及胃不消化

江西樟樹鎭咸甯藥號饒立齋先生來函云嬰孩自己藥片與家姊之子服之大見功效因該兒前患疳積之症服藥屢不見效近又患腹瀉胃不消化於是飲食不思面黃肌瘦家姊所憂日熾無可如何幸食此藥片幾枚遂奏奇效所患腹瀉疳積等症不期而愈現下此兒康壯肥美誠係功同再造也

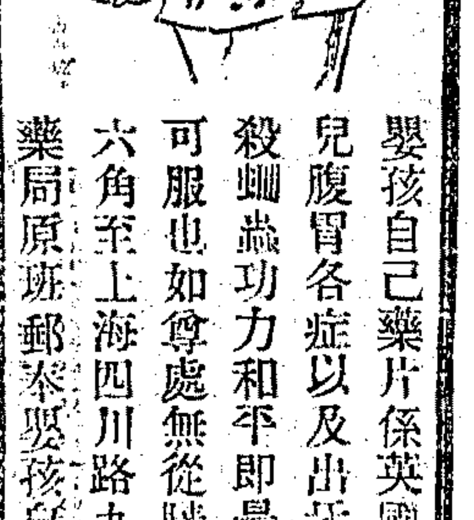

嬰孩自己藥片係英國小兒之靈藥專治小兒腹胃各症以及出牙痛苦治傷風止痰厥殺蛔蟲功力和平即最幼稚初生之嬰孩亦可服也如尊處無從購買祈即寄郵票大洋六角至上海四川路九十六號韋廉士醫生藥局原班郵寄嬰孩自己藥片一瓶可也

滬杭甬路 滬杭段行車時刻表

上海北站 上海南站 松江 嘉善 嘉興 硤石 長安 杭州 開口 到口 開口 杭州 長安 硤石 嘉興 嘉善 松江 上海南站 上海北站

[illegible]

（注意）表內凡有▲符號者係與滬甯車相啣接

（注意）此表內上下兩字上字係上午下字係下午表內之·係指明鐘點至書分數成用位數法例如八·四五乃八點四十五分一○·三○乃十點三十分餘可類推

上海開至南京 津浦線開至北京火車時刻表

上海開 南翔開 蘇州開 無錫開 常州開 丹陽開 鎮江開 南京到 浦口 徐州 濟南 天津 天津總站 東站 北京

[illegible]

北京開至浦口 滬甯線開至上海火車時刻表

北京 東站 天津 天津總站 濟南 徐州 浦口 南京開 鎮江開 丹陽開 常州開 無錫開 蘇州開 南翔開 上海到

[illegible]

中國郵船有限公司廣告

敬啓者敝公司之中國號南京號並奶爐號三船向來行駛舊金山日本檀香山及香港諸埠船中佈置久爲中外人士所讚許並能安當飲食清潔招待週到可裝運貨物至紐約及美國各大代城鎮並南美西哥古巴中美諸埠備脚克無不格外歡迎茲將船期等列左

由上海直接開往香港
中國號 陽曆十一月十六號
奶爐號 陽曆十一月三十號
南京號 陽曆十二月廿六號

港轉搭"GORJISTAN"及"RANESTAN"船之人客與貨物可由香港上三船前往厦門油頭星嘉坡吧打維亞水爪哇各埠

由上海開往美國并日本等埠
南京號 陽曆十一月二十六號
中國號 陽曆十二月十三號
奶爐號 陽曆十二月十五號

中國郵船有限公司謹啟
電話中央四七七三號
地址四川路九江路轉角

輪船進口報告

十二月十二日進口

新寧紹 新北京 京州 阜生 江華 安南 盛京 廣和 寗興 海晏 —— 寗波 寗波 香港 烟台 青島 長江 長江 長江 溫州 福州 福州 —— 寗紹 太古 太古 恰和 太古 招商 奧 招商 三北 招商

輪船出口日期

長江班
十一月廿三日至十二月一日：江新 安慶 襄陽 聯和 江天 公和 黃浦 吉和 江永 大通 和順 新和 新昌 重慶 江安 吉安 鄱陽 江華 瑞和 平江 武昌 等（太古 怡和 招商）

寗波班
十一月：新寧紹 新江天 北京 寧紹（寧紹 招商 太古 寧紹）

通揚班
大德 大豫 大達 大升 大慶 大順（大達）

崇海班
十一月廿六日等（大達）

汕港粵班
之江（海康）

青島班
廣利 順天 等（太古 怡和）

烟津衛海班
四川 永生 合生 凉州 等（太古 怡和）

牛莊班
通州 阜生 福州 官生 順天 ……（怡和 太古）

天津班
新濟（招商）

牛莊安東班
樂生 德生 裕生（怡和）

福州班
（三北）

海參崴班
瑞興（大勝）

大連塘沽班
十一月一日 老司數（太古）

各國郵船出口

舊金山班
南京 林肯總統 傑克遜總統 克利扶倫總統 中國 惠尼總統 尼羅（中國 太平洋 花旗 中國 太平洋）

各國貨船出口

歐洲班（英德意）
錫蘭 亞爾提 揚子 ……（雜古 太古）

紐約班
亞細亞 台尼 阿得 ……（太古 大來 天祥 怡和 花旗）

溫哥武班
（大來）

舊金山班
（福來）

波特蘭班
西沙 西福 ……（祥泰）

北歐班（德荷意丹比）
西阿 西門 ……

香港小呂宋班
（太古 怡和 寶隆 好時 太古）

爪哇班
四沙拍卡 之那（福來 好時）

西雅圖班
（花旗）

溫哥武班
（提督）

英國班
（昌興）

孟買班
（大英）

意奧班
（意郵）

法國班
（法郵）

德國班
（亨寶）

日本班
（大英 法郵 怡和 太古 大英）

[illegible]

揚子江上游最大最美之新輪

船名美仁

搭客裝貨往來宜昌重慶之間該船造成於一九二二年三月開船身堅固安穩一切器具用最時式之裝配飯食完備船期宜昌至重慶計七日在重慶定四十八小時

▲漢口經理其來洋行
▲宜昌經理其來洋行
▲重慶經理德泰洋行

總經理上海花旗輪船公司
南京路B字一號
電話五○五六及五○五七
華美輪船公司謹啓

C B1007

不減價不賤賣

注意大機會

本號各種丸散膏丹馳名遐邇茲届十二週年紀念特設送品自九月初一起至十五止各藥品一律買一瓶送多一瓶 買一盒送多一盒藉答賜顧 諸君購取廣行善事利己利人誠一舉兩得之大機會也至於各丸散價目概仍舊章並無增減與市上之預抬貨價折扣平沽者不同幸垂鑒焉

（茲將各藥品略列）

烏雞白鳳丸 女界白帶丸 立止頭痛丹
參茸衛生丸 立止肚痛丸 化痰止咳丹
參茸膂神丸 萬應痧氣丸 小兒回春丹
全鹿滋腎丸 諸葛行軍散 萬應如意油
至寶膂神丸 心胃氣痛散 正玉樹神油

（藥品太多不能盡錄）

四馬路 蘇瑞生丸散藥局謹披

3012

日光肥皂 世界第一 洗衣沐身 無所不宜 去垢最易 留香最久 凡經試用 莫不稱許

英商利華公司啓

旁氏白玉霜

保護嬌嫩肌膚風日塵埃均不能傷之

修飾出門 香飄四溢 登車遊覽 到處生色

上海怡昌洋行經理

電機 T.B.T. 馬達

本行獨家經理丹麥名廠電氣材料機器引擎馬達電燈電話風扇電爐以及一切花色電料定價格外克己貨質加倍精良他如裝修電燈電梯佈置工廠建造機器等等本行洋工程師計算精密配置適當如荷內外各埠穩實行號承銷本行貨色條件格外從優倘蒙 惠顧一切請與本行華經理孔寶華君接洽可也

大批T.B.T.馬達業已到滬謹邀客商參觀

寫字間上海法租界黃浦灘六號
電報掛號"Trocklar"
電話中央七二七七

丹商羅森德羅克洋行謹啓

皮4849

Larsen & Trock

患癬無憂矣

信誼丸

"SINEWAN"

經驗聖藥、保愈各癬

此藥保愈各種濕癬牛皮瘡癬以及其他遠年或新發頑癬皮膚症等百奏百效並無流弊如不獲愈則璧還藥價

第一號（成人用）每匣四元
第二號（小孩用）每匣三元

保愈任何癬症

本埠各大藥房及永安公司均有經售

德國伯◎林 新康路四號◎上海 亨◎寶 德國

信誼貿易有限公司獨家秘製

患癬者請每日上午九時至十一時下午七時至九時移玉至南京路四川路轉角華業里中國醫藥學士梭理體所診治並不取格外醫費受銀皮來士醫學博士診療所受理如遇外埠一訂購可請匯以上將本藥常寄匯上郵費即司公郵另有取特別折扣批發

（招請各埠殷實經理人）

新華儲蓄銀行

總行設北京廊房頭條

分行設上海天津路鴻仁里口天津法界七號路

積零錢成巨資 既得獎又還本

月儲十二元的可以得二千元

月儲六元的可得一千元

月儲三元的可得五百元

詳細章程隨便索取

座右銘

自敬則人敬之自慢則人慢之（朱熹）

雜說

郵費增價說

蔣介民

郵費增價爲增加國家收入之一種爲國民者本何反對之有況其增價非同市貨之日有漲落固有一定之規定然在今日客郵將撤未撤之交忽云增價此無怪人之非議也若當局以國家需費浩大抱彼注此爲辭則更將起外人非議謂我郵權一經獨立即以獲利爲辜收回之始既自暴弱點於人則以後辦事上多所障礙矣

爲今日計萬萬不可增價一則舉國之交通未便全賴郵遞爲宣傳一旦增價不將隨在受其影響二則客郵方圖撤消正宜示人以新猷猝然增價即足啓人之疑慮以此三端吾願國人毋忽視之也

小記

獅林看石記

烟橋

余家去獅子林不及半里昔爲之獅林寺清高宗南巡駐寺別成蹊徑光復後歸李平書氏今則貝潤生氏主之矣聞在修葺殊應拒客不納時行而止九月十七日徐子泉聲張子瓘琰約游拙政園道經獅林寺巷忽覩高觀聳雲頓興嘗試之思問之鄰里則謂可入乃從神道街正門進右建宗祠左立學校蓋貽與族之人共之也初過翳缺編籬處隱約見山石起伏歷落如畫既至其地益驚匠心之工循廊以走廊盡則沿池沿曲折爲山忽也洞穴窈然深藏忽也山巖水藻相銹或翻以橋舒其仰望或阻以案故奇其經如是二十餘丈之地路之縈曲往復無慮三四倍焉復得石窟入之則時升時降不能自由躁急者亦不得不靜尋絲跡其下石壁嶙峋傴僂可揹其上奇石作人物鳥獸之狀都肖以鸚鵡與負豕之翁神貌宛然不厭百看竟欲下拜以此奇古多姿故起落向背但言狡猾而無懊惱然而兩足爲之疲矣豈乎是則其他園林之所罕有自偕以下蓋其布置不管一幅秋山無盡圖卷也相傳爲元倪雲林畫家所計畫以胸中饒有邱壑之人自能有此神妙耳貝氏於山傺補綴扶攜而已而於相對處復拓地甚廣建崇樓四層廣大巍然即從巷口所見者經營三載而猶未竣然而此間山水嘗若雲林之畫以平遠勝儼以夏屋殊損山美蓋不管於枯木竹石中綴以朱樓富貴山林不能相親也惟北有隙地若任其疏落空野則尚能一露朗秀舒其沉鬱耳余謂獅林如活潑潑地安琪兒今以深宮錮之失其天真矣兩君皆謂是言然而美藝之論各有是處未可強同也坐燃石凝視諸石如讀叢書依依而出相約他日當再觀其究竟耳

文錄

謝彬新疆遊記序

謝介子

宗兄曉鐘奉財政部任赴新疆省調查歷時十有五月歸成游記十餘萬言披露報端以後今將付梓屬予序之

予覽是記更就所談油然而生感想焉夫游歷之益盡人知之而人事勞勞鮮能遠往此亦無可奈何事也一旦奉公服務溉言出游如曉鐘新疆之行者抑亦樂已

復次吾人僦居繁盛之上海樓宇櫛比人烟稠密其殆猶井中之蛙不復知有天地之大也然試括目細思圓圖之地球周行於太空吾人賴地心之吸力得以附着於其上大氣渾淪奚知所居山川原隰島布星羅渺渺此身滄海一粟試更推想太空之大星球之多地球渦跡其間亦何殊滄海之一粟則吾人其將又自視爲何如言念及此輒爲啞然

吾人具是見解固可澈悟然不能遯遁跡於空虛欲求諸理之一貫當仍以游歷爲要舉浮生半日偶值公餘勝水名山乘興而往讀曉鐘之新疆游記亦不啻臥游之一助焉

不特此也吾國近時當局上下交爭百端待舉而邊徼之區棄貨於地尤視之敝屣不若今財政部有調查之任命曉鐘復有游記之發刊瞻顧遐方其欣欣然乍有生意歟爰樂爲之序時在中華民國十一年十月二十日

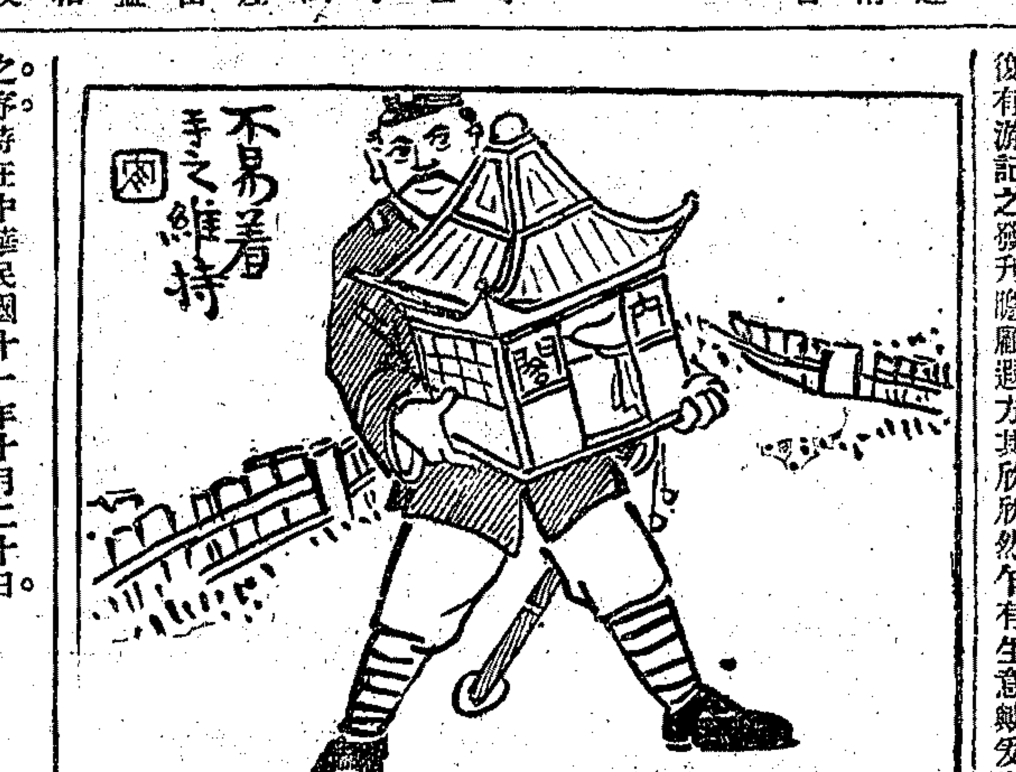

小說

人間地獄（三二九）

娑婆生

社會小說 第三十一回 墨飽筆酣題名鋼膀 風斜雨密雪滯銀床

蓮孫聽了這呼救的聲音明知是姓吳的灌酒取樂沒有什麽性命關天可是著實有些不忍剛要走過去從門帘裏瞧瞧那姓吳的客人忽的走到門邊砰的那一扇洋門關上隔了一層板那秋波呼號的聲音不甚聽得清楚了阿毛在旁道三少放心點秋波叫得厲害其實吳家裏和他開頑笑呢那裏會灌得醉况且晴雲也在裏面呢正說之間那扇門忽然開了只見秋波掀起簾子跑了出來撲的往蓮孫身上一撲蓮孫猛吃一驚抬頭看時只見秋波雲鬟鬆鬆滿身酒氣粉靨緋紅微微嬌喘勉强的撐起醉眼對蓮孫道我醉了心裏難受得很呢說著用手不住的往胸口搗動蓮孫道喝了多少秋波道三大杯白蘭地蓮孫道那自然受不住了迴轉頭來對阿毛道可有什麽水果切點與他解酒阿毛道待我尋尋看檯面散下來時我藏落些荸薺呢說罷從後面取了一盤荸薺出來蓮孫趕忙的親手送入秋波的櫻唇剛吃了不到五六個晴雲也從裏面開門出來拉著秋波道他喊你進去呢秋波道我委實吃不下我不進去了晴雲道他一定要你呢話猶未了裏面姓吳的客人又提高著喉嚨喊道人呢怎麽一個也沒有了晴雲秋波聽得清楚嚇得面面相覷阿毛道你們快點進去陪陪他罷娘姨走的時候是怎樣吩咐他的慢了他娘姨回來我可擔不起三少是自家人不要緊我來陪陪就是了三少也不會動氣的蓮孫也不知道是怎麽一回事也不便說什麽秋波仍是撒嬌撒痴倚在蓮孫懷裏不肯去晴雲道一個人我愈加不敢去了接著裏面姓吳的又喚了起來秋波沒法只得又和晴雲進去臨走還去的時候秋波對蓮孫附耳低言道你與我還有許多話沒和你說呢蓮孫也沒回答蓮孫見他姊妹兩人又到隔壁陪姓吳的吃酒去了自己與阿毛對坐着十分寂寞聽聽秋波姊妹的聲音微聞猜拳笑話蓮孫候了好半天裏面一無動靜姓吳的也沒有去的消息心中有些不耐煩接着窗外一陣風聲吹下了一場雨這夜正是南風吹得那雨點一點一點打在玻璃窗上沙沙的作響格外覺得雨大蓮孫立起來道我要回去了阿毛道那可不行蓮孫道我也沒事在此地幹什麽呢還是早點回去睡覺明天還有正經事呢阿毛道你一定要去待我來喊聲秋波不通知他放走了你他又要怪我了遂走到客堂門外輕輕的喚了兩聲蓮孫也不理他立起來穿上了那件夾紗馬褂正待下樓秋波醉眼朦朧歪歪斜斜的走出來一見蓮孫要走趕忙三脚兩步搶過來抓住不放問道你怎麽走了蓮孫道你們吃酒痛心我在道裏聽什麽隔壁戲雨又這般大我在這裏候天亮幹什麽說罷有些決絕的意思秋波仰着面聽他說出這番話來急得要哭出來道我留你坐一刻你也不肯麽蓮孫道不必坐了我還是走的好不坐了可以讓你們喝個痛快說罷又要絕裾而行秋波聽了這話也不拉住蓮孫放鬆了手趁勢撲的往在銅牀上一倒將臉緊緊的貼在枕上抽抽咽咽的大哭起來蓮孫見他哭了又不忍走不由的停住了脚走到牀邊來拉勸秋波道你哭什麽呢秋波聽見是蓮孫勸他爽性大哭道你也這樣的不相信我不可憐我今天說出這些話來我情願不活了你趁快的去罷蓮孫聽了真是束手無策窗外的風雨這時候格外的大總算將秋波的哭聲掩住否則一定要驚動許多的人來瞧了正是

窗外雨聲窗裏淚一齊蕭瑟做淒涼

不知蓮孫究竟勸住了秋波沒有欲知後事如何且聽下回分解

隨便說說

李厚基的母親 李厚基的母親多分是個賢婦人罷記得上次小徐拍電給李叫他讓位電中曾有老伯母頗知大義的話昨天讀他老人家致馬尾薩鎮冰一電說「兒子厚基身爲統帥專閫多年一旦變起蕭牆禍生肘腋曾不能爲一日之守椎心飲痛如何可言惟有引咎北歸束身司敗自請處分藉以稍蓋愆尤」這一番話說得何等得體也是見他老人家當眞是明白大義呢「曾不能爲一日之守」凡做督軍的幾乎大半如此他們搜括了金銀財貨逃也來不及還肯爲一日之守麼至於李老太太要喚他兒子引咎北歸束身司敗自請處分這一件事怕也未必做得到料他兒子一到上海先要享福怎肯到北京受處分去我看還得請老太太扯着他耳朶同去咧（瘦鵑）

佑尼干公館 費信惇 赫克孟 大律師代表上寶青藍染藝公所通告

啓者上寶青藍染藝同行向例不用外幫衣者司務如有坊主破壞行規僱用外幫衣者司務致損失同行生計一經查出本律師當以法律解決向該破壞行規之坊主及其所用之外幫衣者司務控追一切損失特此通告 6919甲

中國銀行函授學校招生

本校呈教部有案成效昭著定三個月爲畢業期畢業後得予介紹位置凡欲函授者不論遠近均得入學請將姓名籍貫年齡職業並通信處及應納（學費二元講義費二元雜費一元）（共計洋五元）由郵局滙至上海海寧路鴻慶里一六五六號報名可也函索章程請附一分郵票三個 4541

中國通商銀行給發股息告白

[illegible]

大律師代表潤餘磚灰行聲明清理帳欠

閘北華盛路第三十六號門牌潤餘磚灰行因店主謝財寶久病不痊店事無人主持且所欠過多周轉不靈決計歇業委託本律師代爲清理特此登報聲明凡對於潤餘行享有債權者務希於舊曆九月底以前攜帶證據到本事務所報明確數以便彙齊後籌商撥還辦法逾限未聲明者事後不得有所主張其對於潤餘行拖欠之各債戶亦須於限期內將欠款直接付繳本事務所慎勿拖延致干控追謹佈 本律師事務所設西門黃家闕慶雲里二號 乙7155

因宜打字專科學社招生 另設特別班 限一月畢業

本學社首先創設日夜打字專科已十餘年選備各國極完善功課教以捷速方法手法常備洋行各種新式最通用打字機器五十餘座一經來學即能閉目打字三個月精熟隨時加教速記並能介紹生意欲閱詳章來取虹口西武昌路大街三百四十九至三百五十號本社啓

大國民烟公司通告

本公司所製麒麟牌香烟價廉物美頗受社會歡迎以致供不應求現有不顧廉恥之徒私印本公司麒麟商標香烟混售各埠[illegible]損害本公司營業現因查出情弊訴諸公堂[illegible]始允賠償損失呈請銷案開釋勒令將假麒麟牌收回掉換別種香烟各主顧設有不顧可資令還洋所有本公司麒麟牌香烟無論露壞等因至本公司照償可也 甲6209

愛儷醫院 老白濁可醫

[illegible]

洞庭東山物產攷 出板

是書爲朱獻淮先生手著先生淡於榮利潛心實業生平好研究物理就其桑梓釣游之地形形色色援據於當前者分門別類實地考驗於植飼畜之業山川土地之宜莫不殫精竭慮言之綦詳此雖偏於東山一隅而爲利乃溥天下倘得人手一編按圖索驥喚然於鄉土物產之可資以興起其增進之心由小見大由近及遠世之言實業者亦得借鏡而取資焉 每冊大洋三角 內附太湖全圖 發行處上海棋盤街著易堂 平橋路惠然軒 乙6939

大聯珠

閨房靜好圖

郎吸名煙
儂獲珍飾
一舉兩得
何樂不爲

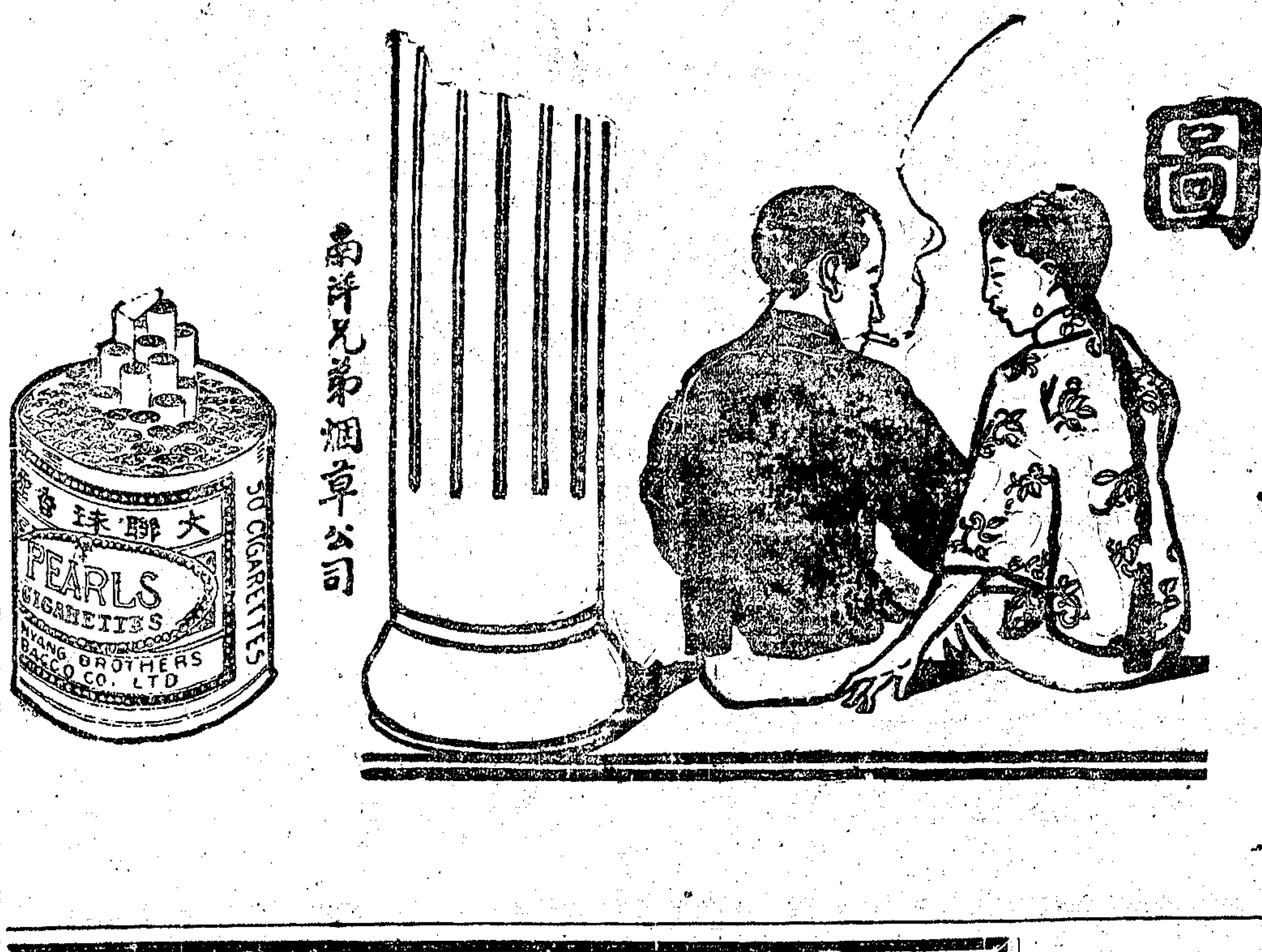

長期押款

本公司有現銀出借期限可以五年至十年數目爲規元五萬兩至十萬兩惟須有上海之地產作爲擔保品如欲押款者請隨時駕臨面議可也

普益銀公司謹啓 上海南京路十五號

天氣愈冷食物宜愈熱

尊處烹調請用煤氣灶以省費不取出租費一煤氣價格現較去冬減低一成

上海大英自來火行謹啓 辦事處在西藏路五號 樣子間江西路三十號

補品之王散拿吐瑾延年益壽粉

病後調理 四肢乏力 腎虧陰虛 頭暈目眩 心神不定 消化不靈 男女老幼 服此最宜

治喉聖藥福美明達喉症救命片

白喉 喉鵝 喉管炎 喉口炎 服此藥 不相信 最靈驗 試試看

中英 中法 集成 良濟 中外 先施 博羅 全球 老德記 五洲 華美 中西 大英 南洋 永安 德記 羅威 屈臣氏 華英 太和 科發 大陸 亨大 普濟 華洋 勒吡 愛華士 天津協和貿易公司 北京協和貿易公司 各埠大藥房均有出售

本行現有延年實訣一冊 各界函索請附郵票三分當班寄奉不誤

上海栢林 華發大藥行謹啓 乙7116

共和尺牘大全 新出版

奉送不取分文

共和尺牘大全

▲洋裝兩巨冊 ▲奉送二十天 ▲不取分文 ▲人人可得

市上尺牘○多如牛毛○大都幾篇通套信句○欲求一實在合用的○不易得見○所以我們編這部「共和尺牘大全」供給社會上應用○此書特點很多○第一是分類清楚○查閱時毫不費心○第二是內容豐富○全書有三百餘頁之多○處處合着實用○第三是註釋顯明○典故成語○皆註得明明白白○所以這部尺牘最爲完備○是軍政商學男女各界不可不備的要書○在此奉送期二十天內

如購 **新知識全書** 者奉贈共和尺牘大全一部

■閱新知識全書之利益■

方今社會進化生活日高荷無高等之知識則酬世無方謀生乏術勢必着着失敗而日降於窮途矣夫知識隨時轉移今若以數十年前之知識與社會交際則陳腐頑固必爲衆所唾棄故今日世界既日新一日吾人必須換一副極新之知識方能立足社會也新知識全書係當代留學畢業者四十餘人分編本其最新之知識合而成一書小則社會交際大則謀生創業富之共詳內而治家保身外而經營製造網羅萬有且俱出經驗悉採實用得此一書自立謀生可大可小希望無窮利詳可閱書中自有黃金屋惟此書足以當之新知識全書俱係真才實學男女必備各界應用實業方面如種植畜牧農林礦產造物工藝經營等博採中西良法照普實行無往不利全書四十大卷子目二千餘凡四十萬言可稱一代鉅著新知識全書爲優待各界起見舉行特價念天非常便宜並附贈共和尺牘大全一部特價期滿即漲價尺牘亦立即停贈絕好機會爲日無多欲購從速幸勿錯過

■新知識全書要目列下■

下列目錄祇載十分之一因限於篇幅故不克全登

謀生法：失業謀生法　改業謀生法　多子謀生法　老人謀生法　婦女謀生法　兒童謀生法　農家謀生法　工人謀生法　教員謀生法　牧師謀生法　醫生謀生法　律師謀生法　畫家謀生法　小販謀生法　貧民謀生法　無業游民謀生法　退伍軍人謀生法

致富法：健康致富法　勤勞致富法　節儉致富法　信用致富法　投機致富法　販運致富法　貿易致富法　著述致富法　發明致富法 [illegible] 養豚致富法　牧羊致富法　養蠶致富法　工藝致富法　採鑛致富法

經營法：墾務經營法　農場經營法　林業經營法　漁業經營法　工場經營法　大資本經營法　小資本經營法　無資本經營法　個人商店經營法　無限公司經營法　兩合公司經營法　有限公司經營法

對待法：閨女對待法　新婦對待法　妻妾對待法

交際法：政界交際法　學界交際法　商界交際法　工界交際法　農界交際法　老人交際法　少年交際法　婦女交際法　宗族交際法　親戚交際法　初交交際法　久交交際法　慶祝交際法　弔唁交際法　宴會交際法　訪謁交際法　花園交際法　酒樓交際法　戲館交際法　賭場交際法　妓院交際法

軍警對待法　夫役對待法　僧道對待法　地痞對待法　乞丐對待法　三姑六婆對待法　賣淫男女對待法　江湖男女對待法　潑悍男女對待法　暴戾男女對待法　拘執男女對待法　奸詐男女對待法 [illegible] 貧賤男女對待法　富貴男女對待法　慈善男女對待法　聰明男女對待法　誠朴男女對待法　新派男女對待法　舊派男女對待法　無學男女對待法　有學男女對待法

解脫法：憂患解脫法　煩惱解脫法　疾病解脫法　債負解脫法　戀愛解脫法 [illegible] 怨偶解脫法　怨仇解脫法　冶遊遇詐解脫法

辨別法：黃金辨別法　白銀辨別法　寶石辨別法　鑽石辨別法　珍珠辨別法　水晶辨別法 [illegible]

研究法：[illegible]

選擇法：娶妻選擇法　納妾選擇法　夫婿選擇法　媒妁選擇法　乳母選擇法　男僕選擇法　女傭選擇法　醫生選擇法　交友選擇法　經理選擇法　店夥選擇法　職業選擇法　居宅選擇法　墓地選擇法　店址選擇法　廠基選擇法　校地選擇法　綢緞選擇法　呢絨選擇法　棉布選擇法　麻布選擇法

裁剪法：馬褂裁剪法　男袍裁剪法　操衣裁剪法　操褲裁剪法 [illegible] 大禮服裁剪法　常禮服裁剪法　女子背心裁剪法　男子背心裁剪法　西式背心裁剪法

教導法：子女教導法　新婦教導法　新僕教導法 [illegible] 劣生教導法 [illegible] 盲童教導法　聾子教導法　啞子教導法

著作法：散文著作法　駢文著作法　論說著作法　序跋著作法　書牘著作法　傳狀著作法 [illegible] 祭文著作法 [illegible] 碑記著作法　雜記著作法　五古著作法　七古著作法　五律著作法　七律著作法　五絕著作法　七絕著作法　排律著作法 [illegible] 楹聯著作法　說部著作法　傳奇著作法　彈詞著作法　白話文著作法　白話詩著作法　白話詞著作法

學習法：看護學習法　鍍金學習法　刺繡學習法 [illegible] 珠算學習法 [illegible] 山水畫學習法　人物畫學習法　花卉畫學習法　翎毛畫學習法　昆蟲畫學習法　魚鳥畫學習法

感化法：頑父感化法　後母感化法　妒婦感化法 [illegible]

養成法：孝敬養成法　禮讓養成法　端莊養成法　公正養成法　勤勞養成法　節儉養成法　誠實養成法 [illegible] 決斷養成法　勇敢養成法　堅毅養成法 [illegible]

保護法：老人保護法　病人保護法　婦女保護法　妊婦保護法　產婦保護法　嬰孩保護法　兒童保護法　屋宇保護法　衣服保護法　什器保護法　書籍保護法 [illegible] 植物保護法　食物保護法

改良法：人種改良法　家庭改良法　婚姻改良法　衣服改良法 [illegible] 農器改良法 [illegible]

製造法　假造法　養殖法　種植法　調製法　洗濯法　貯藏法　衛生法　補救法　權度法　貨幣法　築建法　實驗法　驅除法　防弊法　拒絕法　裝飾法　預防法　預測法　急救法　治療法　娛樂法　必勝法

此格祇列總目二十三則尚有細目一千七百餘則不克備登

■新知識全書特價及贈送尺牘之辦法■

新知識全書分甲乙兩種一律特價二十天在此期內附贈（共和尺牘大全）一部以示優待（甲種新知識全書）精裝綢面金字一巨冊原價每部大洋五元特價祇收二元八角寄費二角（乙種新知識全書）平裝紙面精訂兩厚冊原價每部大洋四元特價祇收二元二角寄費二角特價限期念天（本埠）陰曆九月初一日起二十日截止（外埠）延長半月至十月初五日截止逾期漲價尺牘亦隨時停贈郵滙不通之處郵票代洋十足收用贈送尺牘以上海本公司及世界書局兩處爲限各省埠代售處不在此例

發行所 上海白克路九如里 大陸圖書公司◎分售處 四馬路中 世界書局

奉化 茂昌公司發售

每夏運瀘之玉露水蜜桃及蜜露蟠桃秧苗已屆種期佳種無多欲購從速限舊曆十一月底截止價目每百株三十元五百株二十五元一千株二十元五千株以上十五元備有種桃說明書附送上海經售處四馬路青蓮閣後百福里泰昌祥號直接通信處甬江外濠河得利牛骨行轉寄本公司

Z 6894

氣急仙丹

驗製哮喘氣急仙丹無論 [illegible] 婦老幼各種哮喘氣急均能藥到病除合有患氣急四十餘年危險異當百藥不效服一料而斷根不發時入秋令哮喘易作患斯疾者慨勿自苦每盒一元每料六盒價銀五元大盒二元附送止哮齊一張

另1397

辣香盧

上海寧波路 崔氏

[illegible]

驗製半夏

本廠驗製半夏麴爲滬上最早發行功效之神亦爲治咳藥之冠專治各種痰咳十五分見效萬無不愈之理惟無恥之徒圖牌甚多茲爲慎防假冒起見於每盒內附辨眞券一紙無券即是僞品萬勿購服大盒二元四角小盒一元二角試服二角

鏡面散　生髮膠

有此衆不同之神驗　能生新髮

鏡面散 [illegible]

沈製生髮膠 [illegible]

咬蘚髮 [illegible]

發批 上海 [illegible]

仙女降凡

各位應該一致

的同她口頭上

親熱一番

永泰和烟草股份有限公司啓

常識

(一)本增刊者其材料除衛生法制道德經濟四項外增教育科學宗教市政雜錄問答六項其涉攻訐個人者恕不登載
(二)投稿者務末須開明姓名詳細地址並黏一名片每句須加單圈若篇幅過長及繕寫潦草字跡不易辨認者佳稿亦從割愛
(三)登載之稿酬定甲乙兩種甲種酬洋二元乙種一元其願取酬者投稿時須署名並聲明於下(但署名不宜錄以不願取酬論)如登載一月後無人指領其稿他稿者至隔月一日(陽曆)即可向本館取酬其領酬時之署名須與投稿時同
(四)問答一項專爲商榷本增刊諸君實有疑義研討論起見當擇要登載恕不給酬
(五)投稿者如不願取酬或不願將所署之名發表者請於原稿註明附函恕不作答
(六)投稿登載時本增刊得酌量增删其字句
(七)投稿不登載者原稿恕不檢還

※常評※

◎國語與語體文 漸

今人或提倡國語。或提倡語體文。或提倡語體文而兼提倡國語。均與傳布文化有一部分之關係。皆是也。

但分別言之。則國語爲一事。語體文爲一事。國語屬於語言方面。語體文屬於文字方面。國語即昔所謂官話。而其名稱自較官話爲妥適。語體文即昔所謂白話文。而其名稱亦較白話文爲妥適。

若自其運用方面言之。則諳習國語者必能作語體文。其未諳習國語而作語體文者。往往攙入土語。反不免爲推行國語之小障礙。蓋所貴乎語體文者。欲藉文字以傳布國語。而即以爲傳布文化於一般國民之利器。語體文而雜以土語。則其傳布之效力仍局於一隅。而不能爲全國人之所了解。反不如文言之言簡意該。而爲識字者所共曉也。是故欲作語體文者。當以諳習國語爲最要點。

今之人對於推行國語之需要。殆無異詞。或一味反對語體文。或一味崇拜語體文。余以爲皆不必也。其崇拜語體文者。至尊之爲新文學。實則不過借此以擡高語體文之價值。於文學之實質無關也。其反對語體文者。以爲散漫無紀。言多意少。語體文數行。或不如文言一二語之切要。實則繁簡各有所當。要以思想之是否清澈爲斷。語體文亦儘多佳作也。故余之對於語體文不崇拜也。不反對也。特奉勸未諳習國語者。不必一味作語體文。而先求諳習國語。

※衛生※

◎預防脚氣之實驗譚 老廬

民國三年寄食海上。忽得脚氣之疾。多方調治。次春始愈。其後執教鞭於省立五師者數年。脚氣時發時愈。今春就事蘇州。友人汪棻曰。姑蘇地低而濕。難保脚氣不發。余亦竊竊然憂。就西醫詢預防之法。醫云預防脚氣。除「麵食」與「運動」外。尚無其他良法。無已有一法。試之當有效。叩之則曰。每日易履而着。易後。驅於日中。久久行之。當有功效。余如法試之。果驗。雖黃梅時節。室中滌柱衣鏡水珠欲滴。足疾絕未復發。蓋易履之效也。查吾人所着之履多爲皮底。皮底上面細孔甚多。凡物之有微孔者。能吸收水分。亦能蒸發水分。此人所共知也。履經常易。則足部之濕爲皮底所吸收。曝於日中。則皮底之濕復爲日光所蒸發。而足部不良之液體與氣體傳散無餘矣。且日光有殺菌之力。履經常曝。則菌類自不致生存。宜足病之不復發也。不敢自秘。亟爲錄出。供衛生家研究焉(乙種酬)

※經濟※

◎商業問題之研究(續) 吳東初

零購學(一〇九)廣告與陳列上之協助㈩陳列之宗旨

櫥窗陳列用意。在使買客注意。并啓發其欲購之心。陳列貨色。不知者疑其專爲推銷某種。抑知其宗旨不僅在於某一種貨色。實欲於他種有連帶之陳列也。

商店之不善於陳列者。往往於支配貨色上不知施用適當方法。非某物佔地位過多。或全窗皆是同一貨物。或異類者毫無連帶關係。買客見之。非嫌其雜亂無章。卽斥其太形簡單。故不但不肯注意。恐下次不屑寓目矣。陳列方法之不善者。苟無指導者加以糾正。勢必愈趨愈下。因之店中生意無人照顧。孰知其最初失著。卽貽營業不良之結果哉。

吾意陳列原爲推銷。但推銷不當限於貨物之某種。要當於其他貨色有相互之推銷。故陳列者不能不注意於所謂連帶的陳列矣。

譬如店窗陳列旅行用衣箱者。大可於旅行所需其他各種貨品。如雨傘雨衣絨氈熱水瓶等。俱各陳列之。至於各物所排列之地位如何。可臨時支配。以能陳列顯然一望而知者爲能事。其結果則買客中之有欲出外旅行者。或知友人將遠行而須贈送適當禮物者。無不因其所見之陳列。決定其購買之心也。往往有於所陳列者全套買去。實商店於連帶陳列所獲得之效果也。

商店之經售普通物品者。尤貴能於類似之貨色而作相互之推銷。使生意每年得多做幾倍。其以一種貨物而牽帶其他貨物者。誠知物品中有授意之能力。此中有莫大心理學之原理在焉。蓋買客過有連帶關係之貨品。無不喜一一置備齊全。以節省其幾番購買之手續與時間。商店之於陳列貨色。如能深明此中關鍵。則於連帶的陳列必倍加注意矣。

※道德※

◎對於公衆之行檢 臧乃亮

㊀道路人人有行走之權。不宜三五並肩而行。有礙他人之行動。

㊀在道路行走。欲駐足觀瞻物品時。應偏立道左。不可直立中央。致礙行旅。

㊀手中持有杖傘等物。尖端宜向下。不可旋轉舞弄。更不可橫挾脇下。以免轉身時誤擊他人。

㊀凡過窄狹之道路。或道路中有泥濘破壞之處。當以平坦安穩之一面讓與婦孺長者而行之。

㊀途遇親友。忙中可脫帽爲禮。有暇則當少叙寒暄。

㊀凡公衆之地。應保守公共之便利。不可作妨礙公德之事。如在電車火車輪船之中。不可食臭味之物。亦不可將菓殼等隨地拋棄。

㊀公共之物。不可損壞。物非我有。不可妄書己名。雨天入室。應先擦去鞋上之泥。

㊀公共講演場所。不可隨便吸烟。且不可任意談笑。

㊀上下輪船火車時。不可故意擁擠。當讓婦孺及老年者先行。

㊀隨便吐痰。非但自表其無行。且與公衆衛生大有妨礙。

㊀路旁無人時。不可任意便溺。

㊀不可向人大嚏。如鼻中作癢。可向無人處嚏洩。如一時不得無人之處。亦當以巾掩鼻。

㊀咳嗽呵欠。均當向無人處旋轉其首。且宜以手巾掩口。

右舉十三則。或摘之先賢語錄。或得之於心。均通常淺顯切用之言。言之易而行之難。吾於暇時筆述之。意將銘諸座右以自勉。且願與諸君互勉也(乙種酬)

※法制※

◎現行罪與非現行罪之區別 杜邦瑞

現行罪者。謂實施犯罪行爲中或實施後卽時發覺之犯罪也。非現行罪者。謂已經過實施後逾時始發覺之犯罪也。二者發覺時期雖有先後。而在刑律之性質上實毫無區別。蓋刑律上之支配。不生輕重之差。既爲同一犯罪。當視其所犯何罪。卽以何刑科之。其所以爲名目上之區別者。乃由於犯罪發覺形態之不同。而屬於刑事訴訟律之關係耳。以現行罪許施急速處分。可以當場逮捕。不必俟勾攝命令。且現行罪仍在犯所。非該管官吏亦許有逮捕之權。非現行罪。雖該管官吏亦不能逕行逮捕。必須按照普通之程序辦理。此其區別也(乙種酬)

※科學※

◎關於硫黃之化學常識 程文彬

硫黃爲黃色脆性之物質。不易溶化於水內。每產出於火山近旁。故日本意大利二國多產之。

硫黃爲結晶性物質。每結成斜方錐及針狀等定形。

天然產出之硫黃。常混有泥土。精製之法約有二端。㈠以夾雜物之硫黃溶於水內。則泥土等物浮於上面。用法去除之。卽得純粹之硫黃。㈡將不純之硫黃置諸鐵製曲頸甑中。熱之。則純潔之硫卽行蒸出。可導入以磚造成之室中。凝取之。泥土等物皆沈澱於甑底。

硫黃之化學性質非常活潑。卽無論金屬與非金屬。皆善與之化合。熱之則發光力極弱之青色燄而燃。

硫黃可供藥用。擦於皮膚可治疹疥(殺蟲)。燃之發烟。可令空氣消毒。但有毒性。用之不可不慎。放爆俗稱驅邪。實藉火藥中硫黃之燃發生二氯化硫而消毒。

硫黃之用途。爲製造火藥火柴硫酸及含硫橡皮等物品。火藥由木炭粉七十五份硫黃十份及硝十五份混合而成。木炭粉爲燃燒體。硫黃發火點較低。爲引火物。硝含氧氣甚多。爲放氧助燃劑。硫黃在橡皮中能左右其硬度及彈性。所謂含硫橡皮。亦稱硬橡皮或膠木者。即含硫較多者也。橡皮管含硫少者色黃而微透明。宜冬而不宜夏。含硫多者色黑而不透明。冬季易硬固而失其彈性。宜夏而不宜冬(乙種酬)

※雜錄※

◎驅除害蟲芻言 顧嗣鈞

農業之莫大危機。旱潦水災之外。害蟲是也。憶昔年江蘇松江之蝗蟲。浙江嘉興之螟蟲。全境迷漫。幾成昆蟲世界。收成減少。經濟恐慌。以若大中國。每年被其害者。損失何止數十千萬。寧非痛心之事耶。雖然旱潦水災之天殃。不難廣植森林挽回之。而么麽小蟲。豈可任其滋擾乎。爰集得簡易驅除法列之如下。

(甲)直接的驅除

㊀藥劑驅除法　可用煤油石鹼烟末等物。施入水田。若作物上見有昆蟲及蛹。可打擊之。使之墜入田內。則藥類由其氣孔浸入蟲體組織內。以斃其命。

㊁燈火驅除法　卽利用昆蟲之慕光性。於晚間設誘蛾燈於田間(誘蛾燈卽普通之洋燈置入盆內。盆中盛石油及水。高等於稻梢)。蟲卽飛集。卒至入水淹死。以之誘殺螟蟲。最爲適宜。但此法須全區共同行之。始能收效。否則無益而反有害。

(乙)間接驅除法

㊀深耕驅除法　昆蟲之卵。往往於土中越冬。故將春冬二季深耕一次。能使害蟲之卵子破碎。不能孵化。又土壤互相翻轉。卵子失其位置。大受壓迫。則氣孔閉塞。氣窒而死。且卵子一至表面。受風日雨雪之蒸曬。勢必乾枯。縱或不死。亦被鳥類所啄食。

㊁焚燒驅除法　凡田圃之枯枝乾葉稻草麓芥及殘餘之幹莖。徑畔之雜草。暨一切腐敗無用之物。皆爲害蟲寄生絕好之巢窟。可一律焚燒之。則害蟲無噍類矣。

㊂輪作驅除法　害蟲嗜食之作物。必有一定。去歲種此作物。往往遺有卵子。若今年仍種此物。則適得其性。出而爲害。今若種以他物。則不適其性。非係餓死。亦卽遷去。

㊃灌水驅除法　蟲類之氣孔。一如人類之口鼻。其冬令蟄伏時。雖不動不食。而呼吸作用。未嘗稍息。今於冬春之季。灌滿田水。則害蟲之穴塞。呼吸因之不能。亦可令之斃命。以驅除害蟲方法至夥。其資本浩大難於實行者。姑不列入。以便農家之應用焉(乙種酬)

更正　十月二十日敬告失意之青年第七行阻喪係沮喪之誤

閱報諸君閱報至此請(閉目合掌)誦(止念)南無阿彌陀佛百遍當能超生三界積無量福德　三尼弟子請願　B6227

注意　普賢菩薩所說大陀羅尼神咒經名　支波啄(此言決定)　毘尼波啄(此言斷結)　烏蘇波啄(此言生盡)　唸時祇用此三句
謹按此咒三句係由藏經羊字一本內摘出凡人虔誦此咒能解一切災難如遇有危險虔心誦持七遍此時遂囚化吉若行路野遇惡獸毒蟲等事誦持七遍自然退避解脫危難無論男女老少能佩帶身上能化除一切罪孽果報每日朝夕虔心誦持更驗卽前次汕頭風災有數百人民誠唸此咒卽刻轉禍爲安願閱報諸君萬勿等閒視之　沭恩同人等敬登　4747

上海中華銀行廣告
本銀行在北京路U字三十八號專做商業往來存款抵押放款銀行各種儲蓄活期定期儲蓄起息凡銀元一百兩以上或一百元以上均得領用支票各界賜顧無任歡迎
經理江少峯　副經理姚德馨　同啓　乙7097

上海中華懋業銀行廣告
本行中美合辦額定資本美金一千萬元　本行經中華民國中央政府特准立案並特准發行兌換券專營國內外匯兌收存各種存款貼現換期票辦理各項定期活期存款短期借款收儲各種債券買賣貨幣金銀及外國紙幣並介紹美國資本家投資於中國可靠之實業凡銀行應辦之業務本行無不兼營
保管箱　專候顧客來行租用　歡迎各界賜顧
總理錢能訓　協理徐恩元　洋經理耿愛德　華經理沈成栻
總管理處　北京　分行號　北京天津漢口上海濟南石家莊
通滙地點　通國內各省大埠及美國紐約舊金山倫敦巴黎橫濱以及其他歐美各大商埠

鳴謝慎餘洋行保險賠款可靠
啓者小行等前遭回祿幸向該行保有火險銀永昌泰九千五百兩投保期不到一個月自己起火據焚去公證人來甬無根據可查辦理手續甚易已完全賠款不易向該行經理李梓美君出申與該君同向日領幸有該行經理曾惠良大班宜難
本行確實損失情形照焚去實在價值銀一千七百四十兩零三錢九分分文無剋又順豐米行確實損失水漬元二百兩零五分又恆和泰投保時隔三個月亦被鄰延燒保元一千三百兩除餘存外八百七十五兩早已賠清李梓美君辦理信用可靠各寶號欲保火險者請至該行曾李二君處接洽投保甚爲妥當特此謝悃
寧波江東永昌泰煙舖　順豐米行　老江橋塊恒和泰鐵行同啓　4747

上海棋盤街文明書局
大廉價　另加贈品
各種碑帖圖畫詩文評註及尺牘小說等各種有價值之書無不列入一切載明詳細目錄
陽曆十一月十號截止　目錄承索即奉

血肉有情
天下唯血肉有情之物可以保生養命蓋吾人係血肉之精所構造之物爲滋補之品當非淺細
燕窩杏仁精　超然靈九製
價目　每瓶一元七角五分　每打十七元五角
經售處　上海大馬路先施公司　四馬路太和大藥房　三馬路華洋大藥房　大馬路大藥房　濟華大藥房　華美大藥房　法大藥房　南市十六鋪老德記　分行　中法大藥房　博羅大藥房
▲外埠各中英大藥房各大藥房▼
總經理處　上海四馬路中英大藥房　總發行所　新大通路科學大藥房　分發行所　蘇州　學大藥房　乙B7065

喜信
德醫梯氏製功效最巨流行最盛之千倍牛肉精　將於十一月廿六日前遲滙敬爲諸君報喜信　望眼欲穿　照往年辦法運滬前先售預約二千打　作傳揚功效之廣告每打一箱價洋十五元　減收八折每洋十二元但最多購二打　傳得半打及寄費外埠滙購以發信日郵戳爲準收洋三角　律無論一箱二箱一律收洋三角
有公認　界醫年常服食者　無讓　此爲精緻絲毫　爲期逾實收　開　潤胃脾及腸腐肉增　長肌肉　之功雖體氣至虛之人祇須連服數日定能漸復康健　且其滋味極美　遠非雞鴨可及　服者祇須一滴入口立能食慾大開　如流口涎詳細說明書函索即寄上海界路卽北火車站對面第一百七十五　七十六號美商上海飲和寶公司啓　乙6216

最近大理院法令判解分類彙要續編出版
此次續印續編出版較遲有累預約諸君久企殊深抱歉初擬止繼以今至去年年終爲十一年　前半年度中中央法院各所頒修正法令及一切判解更處其變尤關重要應一再與訟援用爲特一次出版限於期斷續再版二十一月年六月三十一號比較原編內容增加材料至倍二兩餘一版每部定價二元四角實洋一元四角以期普及凡從前購有原定價目之預約者亦一律付書券並不增收爽約之以補其持有正編付券而於一月內來購者附優待各編者自當格外優待每部減收實洋一元二角欲購者從速　郵費每部一角三分
上海棋盤街中市五百十六號中華圖書館發行　各省大書坊均有發售　丁2103

傳華醫院
傷寒咳嗽喉症白喉雜病婦女各科　八四一五中電話　傳君此波馬路三分寓四底泰質西法夜診治科柳病女射征病十年製品留病局話中央　住院男女每日每人洋六角醫藥費在內

調經白帶丸　獨一無二
婦科至寶
醫師盧調料大頗又減金盒帶調飲婦女藥瓜子(…)

拔毒止癢
癩疥瘡藥
此何小瘡疥癩種種各藥無尾採採三止濕毒黃疥無盒盒二元半一首值洋北海角四毒拋便大小一上水一瘡痕海北首東廣杏林啓

拔毒止癢
一掃光疥瘡藥
此何疥毒黃採搔角元跡小便大小全一孩半二三閉門啓　1041

化痰順氣
立止咳嗽丸
傷風咳嗽新服每角上盤棋街東廣保和太啓　1394

三日癒
癩疥瘡藥
專治濕毒疥瘡皮膚大盒二元半小盒一元　洋不致上海棋盤街東廣保和太啓　931

◎新學會社
養牛全書一元二角　養羊全書一元八角　養豕全書一元二角　養雞全書二角　養鴨鵝法六角　養魚新法四角　養蜂大意四角　養蜂新書二角半　養蠶學通論五角　實用森林學一元　森林經營學五角　森林保護學八角　森林數學八角　森林學論六角半　造林學本三角半　造林學新編二角　氣象學五角　上海交通路新學會社啓